۱۸

پیک آبفا

شرکت آب و فاضلاب استان آذربایجان شرقی

نشریه داخلی شرکت آب و فاضلاب استان آذربایجان شرقی

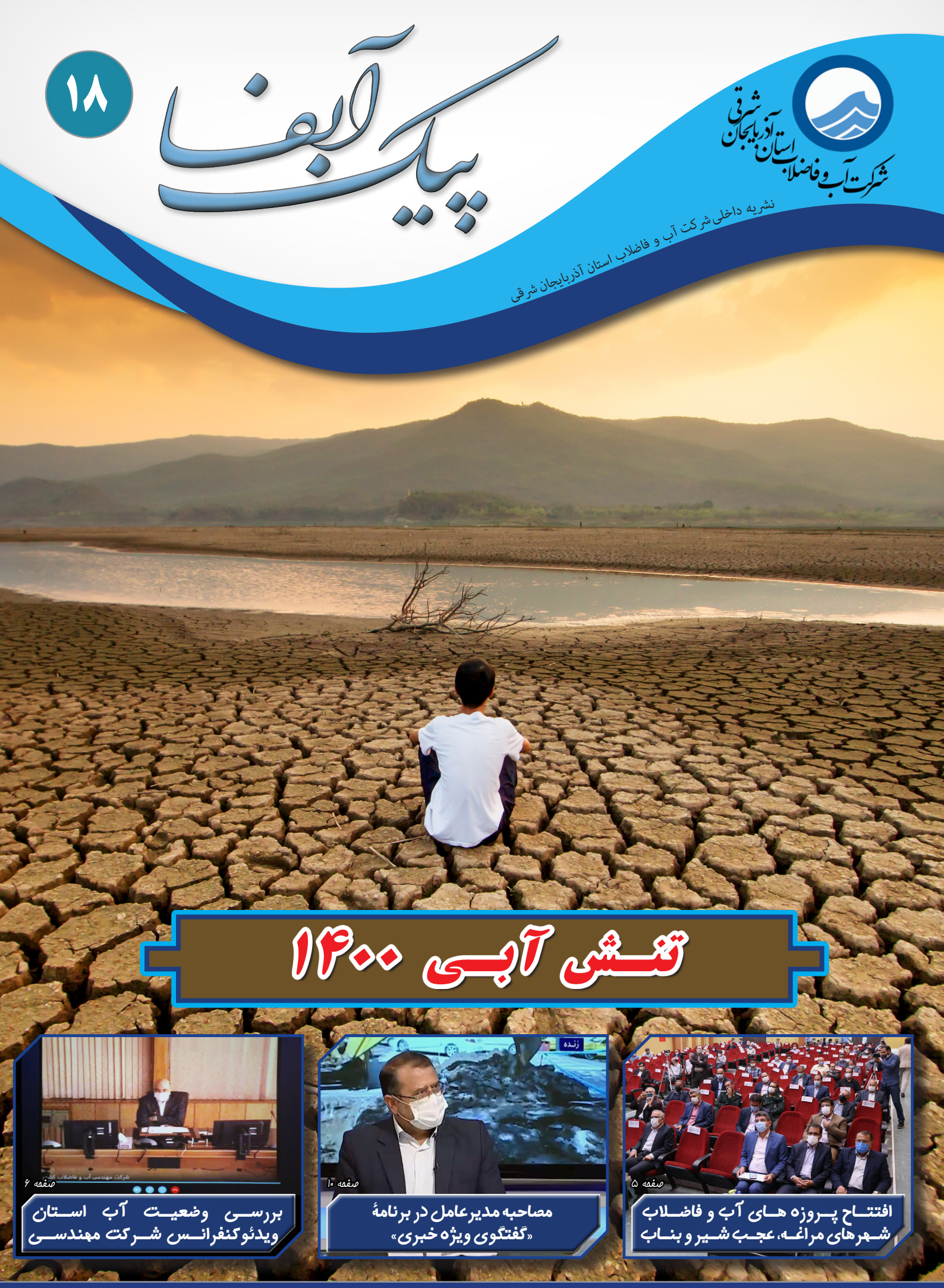

تنش آبی ۱۴۰۰

صفحه ۶

بررسی وضعیت آب استان
ویدئوکنفرانس شرکت مهندسی

صفحه ۱۰

مصاحبه مدیرعامل در برنامهٔ
«گفتگوی ویژه خبری»

صفحه ۵

افتتاح پروژه های آب و فاضلاب
شهرهای مراغه، عجب شیر و بناب

سال ششم - شمارهٔ ۱۸ - ۳۴ صفحه - خرداد ۱۴۰۰

کاهش مصرف

بهره مندی دیگران

یکم الی هفتم تیرماه ، هفته صرفه جویی در مصرف آب

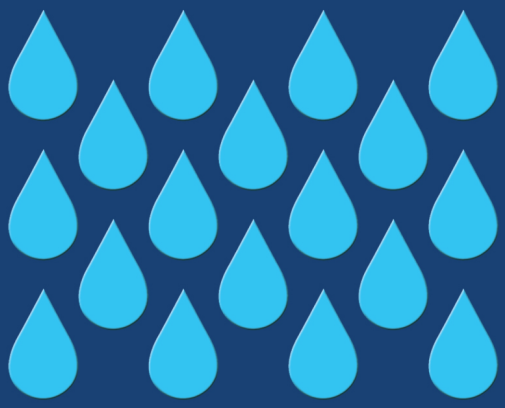

من مراقب آب هستم

شرکت مهندسی آب و فاضلاب کشور
روابط عمومی و ارتباطات مردمی

شرکت آب و فاضلاب استان آذربایجان شرقی

به نام خالق آب

پیک آبفا

نشریه الکترونیکی داخلی
شرکت آب و فاضلاب استان آذربایجان شرقی

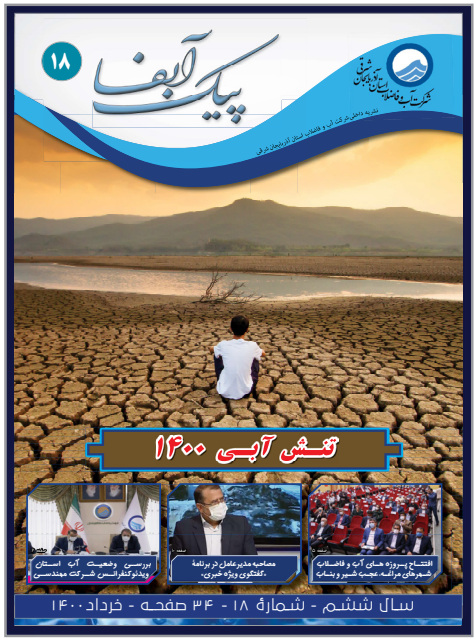

صاحب امتیاز: شرکت آب‌وفاضلاب استان آذربایجان‌شرقی
مدیر مسئول: مهندس علیرضا ایمانلو
سردبیر: مهدی پورآقاجان
خبر: مصطفی خلیلیان
عکس: مهرداد شاهدی، مهدی میرزایی
ویراستار و مجری طرح: امیرحسین کفایت
نشانی : تبریز بلوار- بلوار ۲۹ بهمن- جنب دانشگاه تبریز
آدرس پایگاه خبری شرکت:
https://news.abfaazarbaijan.ir
تلفکس: ۳۳۳۰۷۸۱۶ - ۰۴۱
سامانه پیام کوتاه: ۱۰۰۰۱۲۲۱۲۲
ناشر: دفتر روابط عمومی و آموزش همگانی

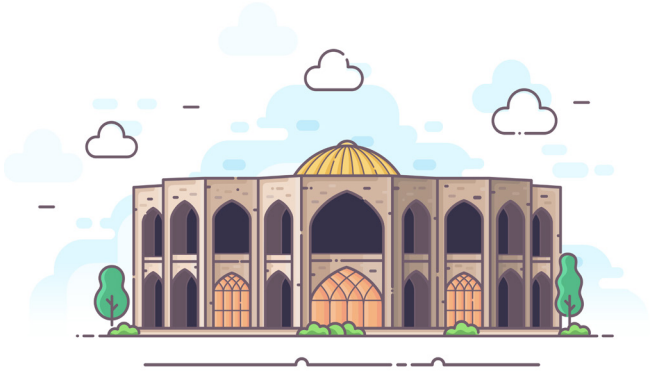

فهرست مطالب

اختصاص ۰۴ میلیارد تومان برای تکمیل پروژه مدول دوم تصفیه‌خانه فاضلاب تبریز ۱
افتتاح ۲۸ طرح آبرسانی شهری و روستایی در شهرستان مراغه..... ۲
بازدید معاون مهندسی و توسعه آبفای کشور ۴
ویدئوکنفرانس شرکت مهندسی آب و فاضلاب کشور ۶
پیام مدیرعامل شرکت آب وفاضلاب استان به مناسبت روز ملی منابع انسانی ۷
بازدید دکتر منادی نماینده شهر تبریز از مدول دوم تصفیه خانه فاضلاب تبریز ۸
مدیرعامل شرکت آبفای آذربایجان شرقی در برنامه «گفتگوی ویژه خبری» ۱۰
بازدید فرماندار تبریز از پروژهٔ مدول دوم تصفیه‌خانه فاضلاب تبریز..... ۱۲
جلسه هماهنگی با مدیران شهرستان‌های تابعه ۱۴
بررسی عملکرد و مشکلات امور آب و فاضلاب شهرستان میانه..... ۱۵
بررسی عملکرد و مشکلات امور آب و فاضلاب شهرستان مرند ۱۶
دیدار نماینده مردم شریف شهرستان سراب با مدیرعامل شرکت آبفا ۱۷
دیدار مدیرعامل آبفای آذربایجان شرقی با فرماندار شهرستان ورزقان..... ۱۸
بازدید مدیرعامل از تصفیه خانه آب شرب نظرکهریزی ۱۹
پروژهٔ احداث تصفیه‌خانه فاضلاب شهر هریس، آغاز شد ۲۰
اخذ گواهینامه مدیریت و تفکیک پسماند ۲۰
افتتاح اداره آب وفاضلاب شهر جدید خوشه‌مهر ۲۱
اهدای لوح تقدیر به مدیرعامل شرکت توزیع برق تبریز..... ۲۱
معرفی سرپرست جدید آبفای اهر..... ۲۲
انتصاب مدیران جدید آبفای شهرستان های مرند و ورزقان ۲۲
سرپرست جدید آبفای بناب معرفی گردید ۲۳
معارفه مدیرجدید امورآب و فاضلاب سردرود ۲۳
مدیر جدید اداره آب و فاضلاب شهر سهند منصوب شد..... ۲۴
مسئولیت‌پذیری زیست‌محیطی در صنعت آب و فاضلاب ۲۴
تقدیر از کارکنان جانباز حاضر در عملیات بیت‌المقدس..... ۲۵
تجلیل از کارگران نمونه شرکت آب و فاضلاب..... ۲۶
برگزاری مراسم اختتامیه سومین جشنواره نیرو و رسانه (نور) ۲۷
اجرای تفاهم نامه بنیاد علوی و شرکت آبفا..... ۲۷
اهدای ۲۰۰۰ بسته ماسک رایگان در نماز عید سعید فطر..... ۲۸
طرح سنجش سواد آبی شهروندان در آذربایجان شرقی..... ۲۹
بیانیهٔ اعلام آمادگی شرکت در انتخابات ریاست‌جمهوری..... ۳۰
معرفی واحد ارتباطات مردمی ۱۲۲ ..... ۳۱
نقش ارکان سازمانی در ایجاد تروماي سازمانی..... ۳۲
تجربه تصفیه آب سد علویان مراغه پس از سیل بهار ۱۳۹۶..... ۳۳
شناسایی و رتبه بندی موانع ارتقای شغلی زنان ۳۴

سخن مدیر مسئول

علیرغم اینکه ایران کشورکم بارانی است، میزان مصرف آب درایران فراتر ازاستانداردهای جهانی است. رویکرد اساسی درمقابله با بحران مصرف آب صرفه جویی است اما درایران کمتر به این موضوع توجه شده است. منابع آب زیرزمینی بزرگترین ذخیره قابل دسترس آب شیرین درکره زمین را تشکیل میدهند اما باتوجه به محدودیت آنها و افزایش میزان مصرف دیری نخواهد گذشت که جهان با بحران کمبود آب مواجه خواهد شد و این وضعیت برای کشور ایران به دلیل اقلیم خشک و بیابان هشداردهنده تر است براین اساس به منظور تحرک بخشیدن به عزم واراده ملتها درحل بحران مدیریت آب ، دوم فروردین ۲۲مارس هرسال روز جهانی آب است.

آب ۷۰ درصد سطح زمین را پوشش می دهد، اما تنها یک درصد آن به راحتی قابل دسترسی است. صرفه جویی در مصرف آب می تواند به بقای نسل بشر و سایر جانداران کمک کند، با داشتن آب به عنوان یک منبع ضروری برای زندگی در زمین، توجه به مصرف بهینه آب بسیار حائز اهمیت است. حفاظت از آب می تواند ساده باشد و اینکار را از خودمان شروع کنیم.

ما باید از راه های مختلفی مصرف آب را کاهش دهیم، استفاده از وسایل شستشو یا نظافت مانند ماشین لباسشویی یا ماشین ظرفشویی کم مصرف یکی از این راه ها بشمار می رود. استفاده از آب باران برای گیاهان و درختان یا تولید آب خاکستری و تصفیه فیزیکی آن برای سایر مصارف از راه کارهای مهم صرفه جویی در مصرف آب قلمداد می شود .

از آنجایی که آب در فرایند توسعه اقتصادی ، اجتماعی و فرهنگی کشور ، نقش عمده و کلیدی دارد و تامین آن از طریق منابع تجدید پذیر طبیعی صورت می گیرد .و این منابع آبی که در یک حوضه آبی و در طی چرخه آبی سالیانه توانایی بازیابی دارد و این میزان آب در ابرها ، آبهای سطحی ، آبهای زیرزمینی و حتی در بدن موجودات در حال جابجایی می باشد و بشر با بهره برداری مناسب و مدیریت درست می تواند ضمن توسعه اقتصادی ، اجتماعی و فرهنگی به پایداری محیط زیستی کمک نماید . بانبراین مدیران بخش آب با نگاهی آینده نگر ، بخشی از آبهای تجدید پذیر را برای مصارف شهری ، کشاورزی و صنعتی بهره برداری می نمایند و بخش دیگر را به عنوان سهم محیط زیست و بصورت رودخانه ، حقابه دریاچه ها ، تالابها ، دریاها و همچنین تعادل سفره های زیرزمینی رها می سازند.بنابراین برداشت از منابع آبهای سطحی وزیرزمینی باید به میزانی باشد که محیط زیست طبیعی را با چالش روبرو نسازد و برداشت از این منابع می بایست با چشم انداز برنامه ریزی بلند مدت و پایدار صورت بگیرد تا در چرخه آب امکان پایداری این منابع تامین گردد .لذا وظیفه همه ما استفاده درست و بهینه از این نعمت الهی و مقدس می باشد و یکی از اقدامات مفید در این زمینه فرهنگ سازی و مشارکت دادن مردم در نحوه مدیریت آب و همچنین آگاه کردن آنان از وضعیت آبی کشور است .پایه های اصلی فرهنگ سازی و تربیت اجتماعی کشورمان را خانواده و پدر و مادر تشکیل می دهند و بی شک حرکت ها و جریان های اجتماعی و فرهنگی با همراهی و مشارکت اولیا ماندگار و پایدار خواهد بود .

علیرضا ایمانلو
رئیس هیئت مدیره و مدیرعامل

اختصاص ۴۰ میلیارد تومان برای تکمیل پروژه مدول دوم تصفیه‌خانه فاضلاب تبریز

رئیس سازمان برنامه‌وبودجه کشور در بازدید از مدول دوم تصفیه‌خانه فاضلاب تبریز با اعلام لزوم بهره‌برداری مدول دوم تا ۲۰ تیرماه نسبت به اختصاص ۴۰ میلیارد تومان تا یک هفته برای تکمیل طرح خبر داد.

محمدباقر نوبخت عصر چهارشنبه در بازدید از مدول دوم تصفیه‌خانه فاضلاب در حال احداث با اعلام لزوم بهره‌برداری مدول دوم تا ۲۰ تیرماه نسبت به اختصاص ۴۰ میلیارد تومان تا یک هفته برای تکمیل طرح خبر داد .

وی در خصوص اثرگذاری پروژه در موضوع احیای دریاچه ارومیه گفت: این پروژه یکی از موضوعات مهم و اثرگذار در احیای دریاچه ارومیه است و از این بابت که قرار است پساب خروجی این تصفیه‌خانه بر اساس استانداردهای مطلوب به دریاچه ارومیه منتقل نماید، بسیار حائز اهمیت می‌باشد .

مدیرعامل شرکت آب و فاضلاب آذربایجان شرقی اعلام کرد: تصفیه‌خانه فاضلاب مدول دوم تبریز یکی از بزرگ‌ترین پروژه‌های ایجاد زیرساخت تصفیه فاضلاب در کشور تلقی شده و باتوجه‌به مجموعه اقدامات خوب و مؤثری که همکاران ما در آبفای استان در زمینه توسعه شبکه‌های جمع‌آوری و انتقال فاضلاب در شهر تبریز انجام داده‌اند می‌توان گفت این پروژه تا افق ۱۴۲۵ قادر خواهد بود شبکه‌های جمع‌آوری داخل شهری و انتقال و تصفیه را در حد مطلوب و بر اساس برنامه ششم محقق نماید.

مهندس ایمانلو مدیرعامل شرکت آب و فاضلاب استان در جلسه بازدید از احداث مدول دوم تصفیه‌خانه فاضلاب تبریز ضمن خیرمقدم گویی و تشکر و قدردانی از حضور دکتر نوبخت معاون رئیس‌جمهور و رئیس سازمان برنامه‌وبودجه و هیئت همراه در تصفیه‌خانه فاضلاب تبریز گزارش کوتاهی از عملکرد و فعالیت‌های این شرکت در خصوص نحوه اجرا و احداث مدول دوم تصفیه‌خانه فاضلاب کلان‌شهر تبریز را تشریح نمود .

مهندس ایمانلو با خاطرنشان‌کردن این موضوع که: احداث مدول دوم تصفیه‌خانه بزرگ فاضلاب تبریز از سال ۹۵ با قراردادی به مبلغ ۱۸۲ میلیارد تومان در دو فاز مایع و لجن آغاز شده است تأکید نمود سویل بخش مایع بیش از نود درصد پیشرفت فیزیکی دارد.

وی ادامه داد باتوجه‌به اهداف مهم طرح احداث مدول دوم تصفیه‌خانه فاضلاب کلان‌شهر تبریز که استفاده از پساب تولیدی به‌عنوان تأمین‌کننده عمده آب موردنیاز دریاچه ارومیه می‌باشد با تکمیل و بهره‌برداری فاز دو بالغبر ۷۵ میلیون مترمکعب در سال پساب تصفیه‌شده به دریاچه ارومیه انتقال یابد وی ادامه داد جمعیت تحت پوشش این طرح یک میلیون نفر و ظرفیت تصفیه‌خانه نیز ۲۰۷۰۰۰ مترمکعب در شبانه‌روز می‌باشد.

افتتاح ۲۸ طرح آبرسانی شهری و روستایی در شهرستان مراغه

تعداد ۲۸ طرح آبرسانی شهری و روستایی هم‌زمان به‌صورت ویدئوکنفرانس در شهرستان مراغه افتتاح شد..

با حضور معاون هماهنگی امور عمرانی استاندار آذربایجان شرقی، مدیرعامل شرکت آب و فاضلاب استان، نماینده مردم شریف شهرستان مراغه و عجب‌شیر در مجلس شورای اسلامی و مسئولان شهرستان مراغه از مجموع ۲۸ طرح آبرسانی شهری و روستائی» هفت پروژه « به‌صورت ویدئوکنفرانسی افتتاح و کلنگ‌زنی شد .

مجموع اعتباراتی که برای اجرا و تکمیل این پروژه‌ها هزینه گردیده است ۴/۲۳۱ میلیارد ریال می‌باشد .

مهندس ایمانلو مدیرعامل شرکت آب و فاضلاب استان در مصاحبه‌ای با واحد خبر روابط‌عمومی آب و فاضلاب استان گفت: خوشبختانه امروز شاهد بهره‌برداری پروژه‌های آبرسانی بودیم که نزدیک ۲۰ میلیارد تومان هزینه گردیده که از جمله این طرح‌ها بحث احداث مخزن، زلال‌ساز می‌باشد .

و در روستاها طرح‌های حفر چاه و خطوط انتقال و احداث مخازن انجام شده که نزدیک ۱۴ میلیارد تومان هزینه شده است .

وی یادآور شد، برای سال ۱۴۰۰ شرکت آب و فاضلاب طرح‌هایی با اعتبار ۲۷ میلیارد تومان در دست اجرا دارد که ان‌شاءالله بتوانیم به هدف و وعده خود که آبرسانی به روستاهای شهرستان و تکمیل خطوط انتقال آب و حفر چاه است، عمل نموده باشیم .

وی ادامه داد: بحث شروع طرح‌های فاضلاب به شهرک‌های جدید و روستای علویان رو در دست‌کار خواهیم داشت و در آینده شاهد اجرای فاز ۳ تصفیه‌خانه فاضلاب شهرستان خواهیم بود .

وی تأکید نمود: خوشبختانه شهرستان مراغه از جمله شهرهایی به شمار می‌رود که از صددرصد اعتبارات عمرانی برابر موافقت‌نامه‌ها عمل نموده است .

معاون هماهنگی امور عمرانی استاندار آذربایجان شرقی در آیین افتتاح این طرح‌ها گفت: ارائه خدمات زیربنایی به جمعیت روستایی باتوجه‌به نقش روستاها به‌عنوان جمعیت مولد در کشور، همواره حائز اهمیت بوده و یکی از مهم‌ترین رسالت‌های شرکت آب و فاضلاب به‌عنوان متولی تأمین آب شرب شهرها و روستاها نیز بوده است. شرکت آب و فاضلاب استان در راستای محرومیت‌زدایی و تأمین آب روستایی و شهری خوب عمل کرده که نمود آن را در این طرح‌ها شاهد هستیم .

رحمتی افزود: با اجرای طرح‌های آبرسانی به روستاها شاهد شکوفایی و افزایش امید به زندگی و رفاه حال این عزیزان خواهیم بود و جا دارد از تلاش‌های شبانه‌روزی مسئولین شرکت آب و فاضلاب استان و شهرستان مراغه تقدیر نماییم .

نماینده مردم مراغه و عجب‌شیر در مجلس شورای اسلامی در آیین افتتاح این طرح‌ها گفت: امروزه شاهد اقدامات مهم و اساسی در حوزه آب و فاضلاب استان و مراغه هستیم که می‌تواند در بهبود کیفیت زندگی مردم عزیز شهرستان مراغه سهم بسزایی داشته باشد .

وی ادامه داد: مهندس ایمانلو مدیرعامل شرکت آب و فاضلاب استان و همچنین مهندس سلیمانی مدیرعامل آبفای شهرستان مراغه کار جهادی و نمونه‌ای در حوزه آب و فاضلاب و تأمین آب شرب مردم شریف شهرستان مراغه انجام دادند که شایسته تقدیر است. امیدواریم شاهد اجرای این دست اقدامات در ارگان‌های دیگر نیز باشیم .

مهندس سلیمانی مدیرعامل شرکت آب و فاضلاب مراغه با ارائه گزارشی از اقدامات آبفا در شهر مراغه از حضور میهمانان به ویژه مهندس ایمانلو تشکر کردند.

در پایان این مراسم از تلاش‌ها و زحمات مهندس ایمانلو مدیرعامل شرکت آب و فاضلاب استان، مهندس سلیمانی مدیرعامل شرکت آب و فاضلاب مراغه و مدیر امور آب و فاضلاب شهر خداجو با اهدای لوح تقدیر قدردانی به عمل آمد.

ازجمله طرح‌هایی که در این مراسم به‌صورت آنلاین و مجازی افتتاح و کلنگ‌زنی گردید شامل:

۱- «آغاز عملیات بهره‌برداری از شبکه جمع‌آوری فاضلاب و نصب انشعابات فاضلاب ساکنین محترم شهرک زیبا شهر طول شبکه فاضلاب ۶/۸ کیلومتر با اعتبار ۳۵ میلیارد ریال

۲- آغاز بهره‌برداری از پروژه انتقال و احداث ساختمان دیزل ژنراتور برق اضطراری با ظرفیت راه‌اندازی کلیه الکتروپمپ‌های ایستگاه پمپاژ ولی‌عصر یک با قدرت ۸۱۰ کیلووات آمپر و با اعتبار ۵ میلیارد ریال

۳- آغاز بهره‌برداری از پروژه تأمین آب شرب روستای اسفستانج با تجهیز یک حلقه چاه، احداث مخزن ذخیره و نیرورسانی با اعتبار ۹ میلیارد ریال

۴- آغاز بهره‌برداری از پروژه تأمین آب شرب روستای قشلاق با اجرای احداث شبکه داخلی و خط انتقال به طول ۳/۸ کیلومتر و احداث مخزن ذخیره و نیرو رسانی با اعتبار ۴/۶ میلیارد ریال

۵- آغاز بهره‌برداری و تأمین آب شرب روستای آشان با اجرای خط انتقال به طول ۱/۸ کیلومتر و تجهیز یک حلقه چاه با اعتبار ۶ میلیارد ریال

۶- آئین کلنگ‌زنی و احداث شبکه جمع‌آوری فاضلاب به روستای علویان با اعتبار ۱۰۰ میلیارد ریال

۷- آئین کلنگ‌زنی از پروژه‌های آبرسانی به شهرک‌های امام حسن (ع) و شهرک الهیه؛ طول اجرای شبکه ۱۸ کیلومتر و با اعتبار ۷۰ میلیارد ریال » می‌باشد .

بازدید معاون مهندسی و توسعه آبفای کشور

مهندس پاکروح معاونت مهندسی و توسعه شرکت مهندسی آبفای کشور از پروژه مدول دوم تصفیه خانه فاضلاب و سایر پروژه های آبرسانی کلانشهر تبریز بازدید کرد.

مهندس پاکروح معاونت مهندسی و توسعه شرکت مهندسی آبفای کشور در جریان بازدیدی که از پروژه فاز ۲ تصفیه خانه فاضلاب کلانشهرتبریزداشت در خصوص روند اجرای پروژه گفت : تصفیه‌خانه فاضلاب مدول دوم تبریز یکی از بزرگ‌ترین پروژه‌های ایجاد زیرساخت تصفیه فاضلاب در کشور تلقی شده و با توجه به مجموعه اقدامات خوب و

مؤثری که همکاران ما در آبفای استان در زمینه توسعه شبکه‌های جمع‌آوری و انتقال فاضلاب در شهر تبریز انجام داده اند می توان گفت این پروژه تا افق ۱۴۲۵ قادر خواهد بود شبکه‌های جمع‌آوری داخل شهری و انتقال و تصفیه را در حد مطلوب و بر اساس برنامه ششم محقق نماید.

وی در خصوص اثرگذاری پروژه درموضوع احیای دریاچه ارومیه گفت : این پروژه یکی از موضوعات مهم و اثر گذار در احیای دریاچه ارومیه است و از این بابت که قرار است پساب خروجی این تصفیه‌خانه بر اساس استاندارد های مطلوب به دریاچه ارومیه منتقل نماید، بسیار حائز اهمیت می باشد .

وی ادامه داد : شرکت آب و فاضلاب استان، مجموعه اقدامات مؤثری را در زمینه طراحی و کارهای مهندسی و در زمینه عمرانی و نهایتاً تجهیزات مختلف در بخش‌های الکتریکال، مکانیکال و پایپینگ انجام داده است و برنامه‌ریزی‌ها نشان می‌دهد که ان‌شاءالله بتوانیم تا پایان تیرماه فاز مایع از تصفیه‌خانه را به بهره‌برداری برسانیم اما طبیعتاً کار مشکل و پیچیده ای خواهد بود.

مهندس پاکروح در خصوص تخصیص اعتبارات لازم برای تکمیل و ادامه اجرای پروژه گفت: منابع مالی این پروژه علاوه بر منابع تخصیصی که از محل پیوست قانون بودجه سنواتی تأمین می‌شود، از محل اعتبارات ستاد احیا و توازن منطقه‌ای هم تأمین شده است. نهایتا برای اینکه این پروژه تکمیل شود در فاز اضطراری بیش از ۱۲۰ میلیارد تومن و در فاز نهایی قریب به ۴۰۰ میلیارد تومان، نیازاعتباری و مالی خواهد داشت.

وی ادامه داد خوشبختانه اقدامات خوبی تا به امروز انجام شده است، علیرغم تمام محدودیت منابع مالی و مشکلاتی که به لحاظ تأمین منابع و تخصیص بودجه ی این پروژه بوده است، امروز بر اساس جمع بندی که در جلسه داشتیم، پیشرفت: پیشرفت مناسبی است، اگرچه تاخیراتی هم در روند اجرای پروژه وجود دارد ، طبیعتاً بر اساس تصمیماتی که اتخاذ گردید هم از لحاظ پیگیری اجرای پروژه، وهم از لحاظ تأمین منابع مالی، این امید را داریم که بر اساس برنامه زمانبندی که تعهد گردیده این پروژه را به اتمام برسانیم.

مهندس ایمانلو مدیرعامل شرکت آب و فاضلاب استان در این بازدید با خاطر نشان کردن این موضوع که : احداث مدول دوم تصفیه‌خانه بزرگ فاضلاب تبریز از سال ۹۵ با قراردادی به مبلغ ۱۸۲ میلیارد تومان در دو فاز مایع و لجن آغاز شده است تاکید نمود سویل بخش مایع بیش‌از نود درصد پیشرفت فیزیکی دارد. و فرآیند تصفیه فاضلاب مدول دوم از نوع step feed بوده که این نوع فرایند از نوع فرآیندهای لجن فعال با قابلیت حذف ازت و فسفر بوده و با توجه به مرحله‌ای بودن سیستم توزیع فاضلاب در واحد بیولوژیکی، یکی از پیشرفته‌ترین و کارآمدترین فرایندهای به‌روز تصفیه فاضلاب شهری می‌باشد.

مهندس ایمانلو با اشاره به قابلیت تکمیل و افتتاح فاز مایع و هزینه‌های انجام‌شده و از محل اعتبارات طرح و نحوه اجرای پروژه براساس برنامه زمان‌بندی شده ابراز امیدواری نمودند که بخش مایع مدول دوم تصفیه‌خانه فاضلاب کلان‌شهر تبریز در آخرتیرماه سال جاری افتتاح گردد .

وی ادامه داد: با توجه به اهداف مهم طرح احداث مدول دوم تصفیه‌خانه فاضلاب کلان‌شهر تبریز که استفاده از پساب تولیدی به‌عنوان تأمین‌کننده عمده آب مورد نیاز دریاچه ارومیه می‌باشد با تکمیل و بهره‌برداری فاز دو بالغبر ۷۵ میلیون مترمکعب در سال پساب تصفیه‌شده به دریاچه ارومیه انتقال یابد.

ویدئوکنفرانس شرکت مهندسی آب و فاضلاب کشور

در جلسه‌ای که با حضور مهندس جانباز مدیرعامل شرکت آبفای کشور به‌عنوان رئیس جلسه، مهندس پاکروح معاون مهندسی و توسعه آبفای کشور، مهندس کشفی معاونت راهبری و نظارت بر بهره‌برداری، به همراه تعدادی از مدیران شرکت مهندسی آبفای کشور، مهندس ایمانلو مدیرعامل شرکت آب و فاضلاب استان آذربایجان شرقی به همراه معاونین و مهندس غفارزاده مدیرعامل شرکت آب منطقه‌ای استان که به‌صورت ویدئوکنفرانس و به میزبانی شرکت آب و فاضلاب استان برگزار و در خصوص وضعیت آب کلانشهر تبریز، بحث و تبادل نظر گردید.

در ابتدای این جلسه مهندس جانباز مدیرعامل شرکت مهندسی آب و فاضلاب کشور در خصوص شرایط خاص و بحران آبی کشور مطالبی را بیان نموده و گفت: امسال سال سختی پیش رو داریم و کلانشهر تبریز از جمله شهرهایی است که پتانسیل کم‌آبی و تنش آبی دارد، بنابراین ما باید تمهیداتی را در نظر بگیریم و اقداماتی را انجام دهیم تا پیک مصرف را بگذرانیم.

وی با تقدیر از تلاش‌های بی‌وقفه شرکت آب و فاضلاب استان گفت، در استان آذربایجان شرقی شاهد تلاش و زحمات عزیزان در راستای رفع کمبود آب و گذر از تنش آبی سال جاری هستیم که جا دارد از همه تلاشگران تشکر و خداقوت گفت.

مهندس جانباز در ادامه با خاطرنشان‌کردن کاهش سطح بارندگی در کل کشور و افزایش دمای هوا نسبت به سال‌های گذشته تأکید کرد که یک سری تمهیدات و اقداماتی در نظر گرفته و سیستم بحران آب و فاضلاب کشور فعالیت گسترده داشته باشد تا بحران کم‌آبی در سطح استان نداشته باشیم و بتوانیم این پیک مصرف رو بدون هیچ مشکلی پشت سر بگذاریم.

وی تأکید کرد که همکاران شرکت آب و فاضلاب نسبت به مناطق محروم و حواشی شهری و روستایی نگاه ویژه‌ای داشته باشند تا خدای‌نکرده باعث نارضایتی و کدورت خاطر مردم شریف نگردد .

در این جلسه مهندس ایمانلو مدیرعامل شرکت آبفای استان ضمن تشکر و قدردانی از حضور مهندس جانباز مدیرعامل شرکت آبفای کشور و حاضرین در جلسه، گزارشی از وضعیت طرح‌ها و پروژه‌های انجام‌گرفته و در دست اقدام را ارائه و همچنین اقدامات اضطراری انجام‌گرفته به‌منظور مقابله با تنش آبی پیش رو ارائه نمود.

وی با اشاره به تعداد شهرهای تحت تأثیر تنش آبی سال ۱۴۰۰ گفت از میان تعداد کل ۶۴ شهر استان، ۵ شهر و ۲۴۳ روستا در وضعیت قرمز، ۱۵ شهر و ۸۳ روستا در وضعیت نارنجی و ۶ شهر و ۱۰۵ روستا در وضعیت زرد قرار دارند.

وی افزود با توجه به اینکه متوسط تولید آب با درنظرگرفتن دو منبع زیرزمینی و سطحی کل استان ۹ مترمکعب و میزان مصرف هم ۸٫۵ مترمکعب است، در سطح کشور و استان با خشکسالی مواجه هستیم.

مهندس ایمانلو خاطرنشان کرد برای جلوگیری از هدررفت آب، بحث زون‌بندی کل شهر و تعدیل فشار و همچنین تعویض لوله‌های پوسیده مطرح است که با تلاش‌های متخصصان عزیز در شرکت آب و فاضلاب، اصلاح شبکه در حال پیگیری و انجام می‌باشد .

وی افزود استاندارد متوسط هدررفت آب در کل کشور ۲۴ درصد است که نسبت به آمار کشور وضعیت ما خوب می‌باشد ولی نیاز است در بحث کنترل فشار، اصلاح شبکه و پیگیری و حذف انشعابات غیرمجاز کارهای جامع و بسیاری ازاین‌دست انجام دهیم. در خصوص وضع آب‌های روستایی، روستاهای نزدیک تبریز به شبکه آب شرب کلانشهر تبریز متصل بوده و به‌خاطر جلوگیری از بروز مشکل در جهت تأمین آب، ۳۰ حلقه چاه جدید حفاری شده است که ۲۰ مورد در شهر تبریز و ۱۰ مورد هم در روستاها و مسیر زرینه رود می‌باشد و در زمان پیک مصرف به یاری شبکه توزیع آب خواهد آمد .

وی خاطرنشان کرد با توجه به اینکه کیفیت آب شرب از خطوط قرمز شرکت مهندسی و وزارت نیرو می‌باشد بنابراین مردم عزیز ما مطمئن باشند که آب شربی با استاندارد و کیفیتی بالا در اختیار آنان قرار خواهد گرفت. وی یکی از راه‌های اصلی حل مشکل قطعی آب تبریز را انتقال آب ارس دانست که با کمک نمایندگان محترم مجلس در شورای اسلامی، می‌توانند برای بلندمدت راهگشای خوبی برای برون‌رفت از مشکل کم‌آبی در کلانشهر تبریز باشد.

مهندس ایمانلو افزود شرکت آب و فاضلاب برای استفاده پالایشگاه، کارخانه‌ها و ویلاها از پساب تصفیه شده، اقداماتی انجام‌گرفته و قراردادهای لازم منعقد شده و بخش زیادی از آن عملیاتی شده است. وی اضافه کرد ما با همکاری آب منطقه‌ای استان در طول شبانه‌روزی در تلاش هستیم هر چه سریع‌تر پروژه اتصال خط نهند به شبکه آب تبریز به بهره‌برداری برسد و همچنین به امید خدا و با تلاش شبانه‌روزی همکاران، بزرگ‌ترین پروژه مدول دوم تصفیه‌خانه فاضلاب در حال ساخت کشور، با ظرفیت ۲۰۷۰۰۰ مترمکعب در شبانه‌روز که فاضلاب یک میلیون نفر را تصفیه خواهد کرد با تخصیص اعتبارات لازم تا ۱۵ تیرماه به بهره‌برداری می‌رسد و ان‌شاءالله با تکمیل این پروژه به‌صورت غیرمستقیم اثرگذار خواهد بود و اگر بتوانیم پساب را به واحدهای بزرگ تولیدی برسانیم و از قِبَل آبی که به آن‌ها تخصیص داده می‌شود می‌توانیم استفاده این واحدها از آب شرب را کاهش دهیم.

بسمه تعالی

منابع انسانی سرچشمه همه تحولات یک سازمان و موثرترین عامل در کیفیت ارائه خدمات است و سازمانها برای برخورداری از عملکرد مناسب و دستیابی به اهداف استراتژیک خود نیازمند سرمایه انسانی توانمند هستند.

اینجانب ضمن آرزوی قبولی طاعات، عبادات در ماه مبارک رمضان، روز ملی منابع انسانی را به کلیه همکاران پرتلاش شرکت تبریک و تهنیت عرض نموده و امیدوارم با همت مضاعف، عزم راسخ و توکل به خداوند متعال در سالی که از سوی مقام معظم رهبری سال «تولید، پشتیبانی‌ها و مانع‌زدایی‌ها» نام‌گذاری شده است شاهد خدمت‌رسانی شایسته و کارآمد به مردم شریف استان آذربایجان شرقی باشیم.

علیرضا بابانژاد
رئیس هیئت مدیره و مدیرعامل
شرکت آب و فاضلاب استان آذربایجان شرقی

پیام مدیرعامل شرکت آب وفاضلاب استان به مناسبت روز ملی منابع انسانی

مدیرعامل شرکت آب فاضلاب آذربایجان شرقی در پیامی روز ملی منابع انسانی را به کلیه همکاران تلاشگر شرکت آب و فاضلاب استان تبریک گفت.

مهندس ایمانلو به مناسبت روز ملی منابع انسانی در پیامی این روز ملی و فرخنده را به کلیه همکاران شرکت آب و فاضلاب استان تبریک گفت.

متن پیام تبریک به شرح ذیل می‌باشد:

منابع انسانی سرچشمه همه تحولات یک سازمان و مؤثرترین عامل در کیفیت ارائه خدمات است و سازمانها برای برخورداری از عملکرد مناسب و دستیابی به اهداف استراتژیک خود نیازمند سرمایه انسانی توانمند هستند.

اینجانب ضمن آرزوی قبولی طاعات و عبادات در ماه مبارک رمضان، روز ملی منابع انسانی را به کلیه همکاران پرتلاش شرکت تبریک و تهنیت عرض نموده و امیدوارم با همت مضاعف، عزم راسخ و توکل به خداوند متعال در سالی که از سوی مقام معظم رهبری سال «تولید، پشتیبانی‌ها و مانع‌زدایی‌ها» نام‌گذاری شده‌است شاهد خدمت‌رسانی شایسته و کارآمد به مردم شریف استان آذربایجان شرقی باشیم.

بازدید دکتر منادی نماینده شهر تبریز از مدول دوم تصفیه خانه فاضلاب تبریز

دکتر منادی نماینده مردم شریف کلانشهر تبریز در مجلس شورای اسلامی در بازدید از تصفیه‌خانه مدول دوم با اشاره به تصفیه فاضلاب یک میلیون نفر ازکلانشهر تبریز اجرای این پروژه را امر بسیار مبارکی دانست .

دکتر منادی نماینده مردم شریف کلانشهر تبریز در مجلس شورای اسلامی در بازدید از تصفیه‌خانه مدول دوم با اشاره به تصفیه فاضلاب یک میلیون نفر ازکلانشهر تبریز، اجرای این پروژه را امر بسیار مبارکی برای شهر تبریز دانست .

وی افزود: همزمان با اجرای پروژه مدول دوم تصفیه‌خانه فاضلاب تبریز، شرکت آب منطقه‌ای نیز به اجرای طرح پرداخته که در این راستا به پیشرفت ۹۰ درصدی رسیده و با افتتاح این پروژه در اواخر تیرماه سال جاری کل فاضلاب کلان‌شهر تبریز به میزان ۱۲۲ میلیون مترمکعب تصفیه‌شده و وارد دریاچه ارومیه می‌شود .

وی ادامه داد به برکت زحمات این عزیزان در شرکت آب و فاضلاب استان شاهد افزایش سطح بهداشتی و امید به زندگی در این کلانشهر خواهیم بود و عفونت‌ها و بیماری‌ها قطعا کاهش می‌یابد .

وی در ادامه با اشاره به انجام پروژه مدول سوم تصفیه‌خانه فاضلاب شهر ارومیه ابراز امیدواری نمودند که با ۷۵ میلیون مترمکعبی که از این طریق وارد دریاچه ارومیه می‌شود تمامی تلاش‌های صورت‌گرفته از طریق مجلس محترم شورای اسلامی، هیئت دولت و پیگیری‌های ستاد احیای دریاچه ارومیه به سرانجام برسد .

و شاهد آن خواهیم بود که در آن واحد ۲۰۰ میلیون مترمکعب آب به دریاچه ارومیه وارد خواهد شد .دکتر منادی همچنین در خصوص طرح انتقال آب ارس به کلان‌شهر تبریز گفت این طرح به مراحل خوبی رسیده که به فضل الهی در آینده‌ای نه‌چندان دور شاهد انتقال آب ارس برای آب شرب همشهریان عزیز و بخشی هم برای کشاورزی خواهیم بود .

وی در خصوص اعتبارات باقی‌مانده و تخصیص‌یافته مدول دوم تصفیه‌خانه فاضلاب گفت با صحبت‌هایی که با جناب آقای دکتر نوبخت رئیس محترم سازمان برنامه و بودجه انجام شد، ایشان قول مساعد نسبت‌به فراهم نمودن اعتبارات باقی‌مانده در قالب طرح های اولویت دار دادند تا ان شاء الله شاهد افتتاح این پروژه در اواخر تیرماه سال جاری باشیم.

مهندس ایمانلو مدیرعامل شرکت آب و فاضلاب استان در این بازدید گفت : احداث مدول دوم تصفیه خانه بزرگ

فاضلاب تبریز از سال ۹۵ با قرارداد به مبلغ ۱۸۲ میلیارد تومان در دو فاز مایع و لجن آغاز شد که سویل بخش مایع با بیش از ۹۰ درصد پیشرفت فیزیکی دارد.

وی ادامه داد : جمعیت تحت پوشش این طرح یک میلیون نفر و ظرفیت تصفیه خانه نیز ۲۰۷۰۰۰ متر مکعب در شبانه روز خواهد بود .

مهندس ایمانلو با اشاره به هزینه ها و محل اعتبارات طرح و نحوه اجرای پروژه براساس برنامه زمان بندی شده خبر از افتتاح بخش مایع مدول دوم تصفیه خانه فاضلاب کلانشهر تبریز در تیرماه سالجاری داد.

مهندس ایمانلو مدیر عامل شرکت آب و فاضلاب استان در حین بازدید ، در خصوص طرح تصفیه خانه فاضلاب تبریز گفت: یکی از اهداف مهم طرح احداث مدول دوم تصفیه‌خانه فاضلاب کلان‌شهر تبریز ، استفاده از پساب تولیدی به‌عنوان تامین‌کننده عمده آب مورد نیاز احیای دریاچه ارومیه می باشد.

وی افزود: با اجرای این طرح بالغ بر ۷۵ میلیون متر مکعب در سال پساب تصفیه شده به دریاچه ارومیه انتقال می‌یابد.

وی ادامه داد: این پروژه یکی از مهمترین و همچنین یکی ازبزرگترین پروژه های زیست محیطی شمالغرب کشور و استان آذربایجان شرقی و همچنین یکی از بزرگترین تصفیه خانه در حال احداث کشور می باشد

مجموعه تصفیه خانه فاضلاب تبریز :
مدول اول و مدول دوم در حال احداث
عکس ماهواره ای تاریخ ۱۳ دی ماه ۱۳۹۹

مدیرعامل شرکت آبفای آذربایجان شرقی در برنامه «گفتگوی ویژه خبری»

مدیرعامل شرکت آب و فاضلاب آذربایجان شرقی با شرکت در برنامه گفتگوی ویژه خبری که به طور زنده از شبکه سهند پخش شد به تشریح اقدامات صورت‌گرفته آبفا در حوزه آب و فاضلاب استان پرداخت.

وی در خصوص وضعیت کلی آب شرب استان از نظر تولید و مصرف شرب گفت: با توجه به اینکه در سطح کشور و استان با خشکسالی مواجه هستیم بحث کاهش سطح بارندگی نیز وجود دارد که در سطح کشور این کاهش ۵۰ درصد بوده و در سطح استان ۲۳ درصد تخمین زده می‌شود. حتی با تغییر نوع بارندگی نیز مواجه بودیم که سطح بارش برف به شدت کاهش یافته است و همچنین با افزایش درجه حرارت نسبت به سال‌های گذشته روبرو بودیم که طبیعتاً افزایش مصرف را به بار خواهد داشت .

وی افزود خوشبختانه با تدابیر خوب و کارشناسی و حفر چاه‌ها و مهندسی معکوس سعی گردیده این کم‌آبی به حداقل برسد.

مهندس ایمانلو افزود: میزان تولید آب کل استان ۹ مترمکعب و میزان مصرف هم ۸,۵ مترمکعب است و هر فرد بالای ۲۳۰ لیتر در شبانه‌روز آب مصرف می‌کند که در پیک مصرف نزدیک به ۲۵۰ می‌رسد روی‌هم‌رفته وضع تولید آب در استان خوب است ولی مصرف هم باید مطابق با استانداردهای در نظر گرفته شده باشد.

وی ادامه داد: مردم عزیز با رعایت الگوی مصرف درست و استاندارد و با ۱۵- ۱۰ درصد صرفه‌جویی در این راه به تنش آبی کمک خواهند کرد تا از این مرحله هم به‌خوبی و خوشی عبور کنیم.

مدیرعامل شرکت آب و فاضلاب آذربایجان شرقی در خصوص هدر رفت آب در سطح استان گفت: در دو حوزه با هدر رفت آب روبرو هستیم از جمله ۱۱,۵ درصد پوسیدگی و خرابی شبکه ولوله‌ها و مورد دوم ۱۸,۵ درصد انشعابات غیرمجاز در سطح استان است و با اشاره به اینکه استاندارد متوسط هدررفت آب در کل کشور ۲۴ درصد است که نسبت به آمار کشور وضعیت ما خوب می‌باشد ولی نیاز است در بحث کنترل فشار، اصلاح شبکه و پیگیری و حذف انشعابات غیرمجاز کارهای جامع و بسیاری ازاین‌دست انجام دهیم.

مهندس ایمانلو تأکید کرد: برای جلوگیری از هدررفت آب بحث زون‌بندی کل شهر و تعدیل فشار و همچنین تعویض لوله‌های پوسیده مطرح می‌باشد که با بررسی و تلاش‌های متخصصان عزیز در شرکت آب و فاضلاب، اصلاح شبکه در حال پیگیری و انجام می‌باشد .

وی در مورد عدم توازن و انتقال آب در بعضی نقاط شهر در زمان قطعی افزود: با توجه به کوهستانی بودن منطقه، ساختار هندسی کلانشهر تبریز طوری طراحی شده که دارای اختلاف سطح زیادی است و شبکه آب تبریز نیز براین‌اساس طراحی شده و انتقال آب از پایین‌دست به ارتفاع بالا طول کشیده و این باعث افت فشار در برخی مناطق خواهد بود.

مدیرعامل شرکت آب و فاضلاب آذربایجان شرقی در خصوص وضع آب‌های روستایی نیز گفت: روستاهای نزدیک تبریز به شبکه آب شرب کلانشهر تبریز متصل بوده و بخاطر جلوگیری از بروز مشکل در جهت تأمین آب، ۳۰ حلقه چاه جدید حفاری شده است که ۲۰ مورد در شهر تبریز و ۱۰ مورد هم در روستاها و مسیر زرینه رود می‌باشد و در زمان پیک مصرف به یاری شبکه توزیع آب خواهد آمد .

مهندس ایمانلو افزود: شرکت آب و فاضلاب استان در جهت تأمین آب شرب سالم و بهداشتی به هموطنان و بهبود کیفیت خدمات‌رسانی، علاوه بر ۶ مرکز آزمایشگاهی مجهز در سطح شهرستان‌ها، یک آزمایشگاه مرجع با تمام امکانات در مرکز استان مشغول پایش و حفظ کیفیت آب‌های استحصال شده از ۱۲۱۸ منبع به‌صورت شبانه‌روزی می‌باشد. آزمایشگاه مرجع تبریز جزء بهترین آزمایشگاه‌های شمال غرب کشور است و در این آزمایشگاه روزی ۳ هزار نمونه از کل سطح استان جمع‌آوری و آزمایش می‌شود تا از نظر کیفیت مشکلی پیش نیاید.

وی خاطرنشان کرد: برابر استانداردها و شاخص‌های مورد قبول اقدام به تولید آب نموده و همان گونه که کیفیت آب شرب از خطوط قرمز شرکت مهندسی و وزارت نیرو می‌باشد بنابراین مردم عزیز ما مطمئن باشند که آب شربی با استاندارد و کیفیتی بالا در اختیار آنان قرار خواهد گرفت.

مدیرعامل شرکت آب و فاضلاب آذربایجان شرقی درباره فاضلاب استان نیز گفت: ۱۱ تصفیه‌خانه در کل استان وجود دارد و در ۱۴ شهر استان نیز شبکه فاضلاب اجرا و انشعاب‌ها واگذار شده است که نزدیک ۱۱۰ میلیون مترمکعب پساب تصفیه می‌شود.

ایمانلو ادامه داد: در تبریز بالای هشتاد و شش درصد شبکه فاضلاب اجرا شده که جزء استان‌های پیشرو در این حوزه هستیم.

وی افزود: تصفیه‌خانه اصلی تبریز از سال ۸۰ شروع به کارکرده است و فاز دوم تصفیه‌خانه فاضلاب تبریز که جزء بزرگ‌ترین تصفیه‌خانه‌های در حال ساخت کشور است و فاضلاب یک میلیون نفر را تصفیه خواهد کرد.

مدیرعامل شرکت آب و فاضلاب آذربایجان شرقی مزایای فاز دوم تصفیه‌خانه را انتقال پساب آن برای مصارف صنعتی و همچنین دریاچه ارومیه دانست و گفت: این امر در احیای دریاچه سهم بسزایی خواهد داشت .

وی در پایان به اقدامات ساختاری در تأمین آب شرب تأکید کرد و یکی از راه‌های اصلی حل مشکل قطعی آب تبریز را انتقال آب ارس دانست که با کمک نمایندگان محترم مجلس در شورای اسلامی، می‌تواند راهگشای خوبی برای برون‌رفت از مشکل کم‌آبی در کلانشهر تبریز باشد .

بازدید فرماندار تبریز از پروژهٔ مدول دوم تصفیه‌خانه فاضلاب تبریز

دکتر مهدوی فرماندار کلانشهر تبریز در رأس هیئتی با حضور مدیرعامل شرکت آب و فاضلاب استان از روند احداث پروژه مدول دوم تصفیه‌خانه فاضلاب تبریز بازدید کرد.

مهندس ایمانلو مدیرعامل شرکت آب و فاضلاب استان در جلسه بازدید از احداث مدول دوم تصفیه‌خانه فاضلاب تبریز ضمن خیرمقدم گویی و تشکر و قدردانی از حضور فرماندار و هیئت همراه در تصفیه‌خانه فاضلاب تبریز گزارش کوتاهی از عملکرد و فعالیت‌های این شرکت در خصوص نحوه اجرا و احداث مدول دوم تصفیه‌خانه فاضلاب کلانشهر تبریز را تشریح نمود.

مهندس ایمانلو مدیرعامل شرکت آب و فاضلاب استان در این بازدید گفت: احداث مدول دوم تصفیه‌خانه بزرگ فاضلاب تبریز از سال ۹۵ با قراردادی به مبلغ ۱۸۲ میلیارد تومان در دو فاز مایع و لجن آغاز شد که سویل بخش مایع و بیش از نود درصد پیشرفت فیزیکی دارد. در حال حاضر پروژه در فرایند تصفیه فاضلاب مدول دوم تصفیه‌خانه با فرایندهای حذف مواد آلی، ازت و فسفر بوده و باتوجه‌به مرحله‌ای بودن سیستم توزیع فاضلاب در واحد بیولوژیکی، یکی از پیشرفته‌ترین و کارآمدترین فرایندهای بهروز تصفیه فاضلاب شهری می‌باشد. وی ادامه داد جمعیت تحت پوشش این طرح یک میلیون نفر و ظرفیت تصفیه‌خانه نیز ۲۰۷۰۰۰ مترمکعب در شبانه‌روز می‌باشد.

فرماندار تبریز در بازدیدی که از روند اجرای پروژه داشتند اظهار نمودند این پروژه بزرگ‌ترین تصفیه‌خانه فاضلاب کشور می‌باشد که امروزه در سطح شهر تبریز در حال احداث می‌باشد. خدا را شاکر هستیم که روند اجرای پروژه به‌سرعت در حال انجام بوده و با تأمین اعتباری که مدنظر بوده و با تزریق شصت میلیارد تومان ان‌شاءالله شاهد افتتاح و بهره‌برداری این پروژه تا پایان تیرماه خواهیم بود.

وی ادامه داد خوشبختانه در سطح شهر تبریز ۸۷ درصد مناطق از شبکه فاضلاب بهره‌مند گردیده‌اند که با تکمیل این پروژه به‌صورت غیرمستقیم اثرگذار خواهد بود و اگر بتوانیم پساب را به واحدهای بزرگ تولیدی برسانیم از قبل آبی که به آنها تخصیص داده می‌شود می‌توانیم استفاده این واحدها از آب شرب را کاهش دهیم.

فرماندار تبریز در خصوص بارش‌های اخیر و کاهش بارندگی گفت: امسال بر اساس اعلام ساماندهی هواشناسی با کاهش پنجاه درصدی نزولات آسمانی مواجه هستیم که در اینجا از مردم عزیز و فهیم کلانشهر تبریز می‌خواهیم که با رعایت الگوی مصرف آب و صرفه‌جویی کاری کنیم که این کمبود آب و بارش را امسال پشت سر بگذاریم.

جلسه هماهنگی با مدیران شهرستان‌های تابعه

جلسه ای با حضور مدیرعامل شرکت آب و فاضلاب استان با مدیران شهرستانهای تابعه در طی دو روز با رعایت پروتکلهای بهداشتی برگزار گردید.

جلسه‌ای با حضور مدیرعامل شرکت آب و فاضلاب استان و قائم‌مقام و معاونین و مدیران مالی و برنامه‌ریزی و بودجه در طی دو روز با رعایت پروتکل‌های بهداشتی در سالن کنفرانس شرکت برگزار گردید.

در ابتدای این جلسه مهندس ایمانلو مدیرعامل شرکت آب و فاضلاب استان ضمن تبریک سال نو و آرزوی موفقیت برای همکاران، ابراز امیدواری نمودند شرکت آب و فاضلاب بتواند رسالت حقیقی خود که خدمات استاندارد و با کیفیت عالی است به انجام رسانده و در این راستا با برنامه‌ریزی دقیق و مدون و کارآمد و مطابق با استانداردهای تعریف شده به هدف واقعی خود برسد و در جهت ارتقای نظام مدیریت طرح‌ها و پروژه‌ها به‌منظور انجام مناسب و مطابق زمان و هزینه پروژه‌ها و ایجاد ساختار اقتصاد مهندسی در پروژه‌ها و اتمام طرح‌های نیمه‌تمام جدیت کامل داشته باشند. وی همچنین نسبت به رعایت بودجه مصوب سال ۱۴۰۰ و کاهش هزینه‌های جاری و اجتناب از اعمال هزینه‌های غیرضروری تأکید نمودند.

وی یادآور شد که بحث نگهداری از تأسیسات از اهمیت ویژه‌ای برخوردار بوده است که باتجربه حجم و تنوع تأسیسات و تجهیزات مورد بهره‌برداری در صنعت آب و فاضلاب و عدم توجه درست به نگهداری صحیح و برنامه‌ریزی شده از این تأسیسات، ضمن افزایش روزافزون تعمیرات اضطراری و اختلال در سیستم آبرسانی و دفع فاضلاب منجر به بروز نارضایتی مشترکین و افزایش هزینه‌های نگهداری و تعمیرات خواهد شد؛ لذا باید مدیران استانی به این امر مهم و حیاتی اهتمام ویژه داشته باشند.

وی افزود: با برنامه‌ریزی دقیق با هدف کاهش این تعمیرات و هزینه‌های مربوط به آن، خواهد توانست با بهره‌گیری از تکنیک‌های بازرسی دوره ای، زمان‌بندی سرویس‌ها، ارائه برنامه‌های مدون و سایر بازدیدهای پیشگیرانه در کاهش تعمیرات اضطراری و بدون برنامه نقش بسزایی داشته باشند.

مهندس ایمانلو با توصیه بر واقعی نمودن درآمدها در قبال هزینه‌ها، همچنین وصول مطالبات سررسید گذشته، نسبت به پایش مشترکین جهت شناسایی انشعابات تغییر کاربری شده و خدمات بهینه و درست به مشترکین و نصب انشعابات فاضلاب در ظرفیت‌های خالی تأکید نمودند.

وی از مدیران شهرستان‌های تابعه خواست که با برنامه‌ریزی دقیق و اصولی جهت برون‌رفت از تنش ناشی از کمبود آب در پیک مصرف سال اقدامات شاخص و عملی برداشته تا شاهد قطعی و کمبود آب در سطح استان نباشیم.

بررسی عملکرد و مشکلات امور آب و فاضلاب شهرستان میانه

در جلسه‌ای با حضور مسئولان شرکت آب و فاضلاب استان عملکرد و مشکلات امور آب و فاضلاب شهرستان میانه بررسی گردید.

در جلسه‌ای که با حضور مسئولین شرکت آب و فاضلاب استان در محل اداره آبفای میانه برگزار شد، عملکرد و مشکلات این امور مورد بررسی و تبادل نظر گردید.

این جلسه به‌منظور بررسی وضعیت منابع آب شهرستان، مدیریت تنش آبی تابستان سال جاری، شناسایی کمبودهای منابع آبی در حوزه‌های مختلف، برنامه‌ریزی برای تأمین آب شرب روستائیان باتوجه‌به کاهش چشمگیر بارندگی‌ها در این شهرستان برگزار شد.

مهندس عباسپور قائم‌مقام شرکت با بیان اینکه امسال با کاهش ۵۰ درصدی نزولات آسمانی، در صورت رعایت نکردن الگوهای صحیح مصرف آب با مشکل تأمین آب شرب روبرو خواهیم بود، از مسئولان شرکت آب و فاضلاب میانه خواست تا جدیت لازم دراین‌خصوص داشته و نسبت به تنش احتمالی آب، آمادگی لازم را داشته باشند.

وی افزود: همکاری و هماهنگی همه دستگاه‌های متولی جهت جلوگیری از وقوع تنش آبی در فصل تابستان پیش رو و کاهش مشکلات مردم در این زمینه بسیار حائز اهمیت و مورد انتظار است.

مهندس عباسپور با اشاره به استفاده از ظرفیت و پتانسیل خیرین به‌منظور تأمین چاه‌ها، نسبت به بررسی میزان تولید و هدررفت آب روستاها تأکید نمود.

در این جلسه تأمین آب شرب شهر میانه و روستاهای تابعه در پیک مصرف فصل گرما بررسی و پیش‌بینی‌های لازم در خصوص مسائل گذر از تنش‌های آبی احتمالی پیش رو مانند استفاده از چاه‌های آب فولاد و در مدار قراردادن ۶ حلقه چاه خارج از مدار انجام پذیرفت .

مهندس خانی معاون بهره‌برداری و توسعه آب استان در این جلسه با اشاره به لزوم آمادگی کلیه واحدهای امور آب و فاضلاب جهت جلوگیری از کمبود آب در فصل تابستان، نسبت به خرید و اجاره چاه‌ها و تأمین ژنراتورهای لازم در زمان قطع برق احتمالی تأکید نمود.

وی از انجام مکاتبات لازم به فرمانداری شهرستان در خصوص تأمین و در اختیار قراردادن چاه‌های مجتمع فولاد میانه، درخواست برای تأمین ژنراتورهای مورد نیاز به‌منظور تأمین برق در مواقع خاموشی و هماهنگی لازم با اداره توزیع برق و فرمانداری شهرستان به‌منظور تأمین برق مورد نیاز چاه‌ها و تأسیسات در زمان پیک مصرف و اجاره تانکرهای بخش خصوصی به‌منظور تأمین آب روستایی، اقدامات لازم جهت احیاء چاه موجود در بستر رودخانه واقع در مسیر روستای اسلام‌آباد راه‌آهن را از راهکارهای برون‌رفت تنش احتمالی شمرد و انجام آن را لازم و ضروری دانست.

مهندس ابراهیم‌زاده معاون درآمد و امور مشترکین استان در این جلسه: با تأکید بر برنامه‌ریزی جهت اقدامات لازم مربوط به شناسایی و قطع انشعابات غیرمجاز در شهر و روستاهای تحت پوشش، شناسایی و برنامه‌ریزی برای برخورد قانونی با صاحبان انشعابات غیرمجاز را ضروری دانست . وی با تأکید بر ارائه برنامه وصول مطالبات تا پایان سال ۱۴۰۰ ، استفاده از ظرفیت نیروهای موجود و پایش مصارف زیر پنج مترمکعب را لازم دانست.

بررسی عملکرد و مشکلات امور آب و فاضلاب شهرستان مرند

در جلسه ای با حضور مسئولان شرکت آب و فاضلاب استان عملکرد و مشکلات امور آب و فاضلاب شهرستان مرند بررسی گردید.

در جلسهای که با حضور مسئولان شرکت آب و فاضلاب استان در محل اداره آبفای شهرستان مرند برگزار شد، عملکرد و مشکلات امور آب و فاضلاب شهرستان مرند بررسی و تبادل نظر گردید.

در ابتدای جلسه مهندس عباسپور، قائم‌مقام شرکت با تأکید بر سیاست کلی و تأکید مدیرعامل شرکت آب و فاضلاب استان مبنی‌بر حل موضوعات و مشکلات شهرهای استان و به‌خصوص شهرستان مرند به بیان راه‌حلهای پیشنهادی پرداخت.

مهندس عباسپور با اشاره به معضل حفاریهای غیرمجاز و لزوم جلوگیری ازاین‌دست اقدامات اظهار داشت: بایستی جهت جلوگیری از حفاریهای غیرمجاز چاه آب با هماهنگی نیروی انتظامی و مسئولان قضایی با متخلفان برخورد و چاههای غیرمجاز پر گردد.

وی ادامه داد: باتوجه‌به تغییرات اقلیمی و تغییر الگوی بارندگی در سطح کشور با کمبود آبهای زیرزمینی مواجه خواهیم بود، لذا برای جلوگیری از این بحران قدم اول ایجاد فرهنگ صحیح و منطقی مصرف آب و ارتقای آن از طریق تدوین مصرف بهینه آب میباشد؛ لذا لزوم آن می‌رود که مصرف بهینه آب باید فرهنگ‌سازی شود تا در تابستان و گرمای شدید هوا شاهد کمبود آب در این منطقه از استان نباشیم.

قائم‌مقام شرکت آب و فاضلاب آذربایجان شرقی در پایان خاطرنشان کرد: مجموعه آبفای استان تمام انرژی و نیروی خود را جهت حل مشکلات آب در شهرستان به کار خواهد بست تا بتوانیم به نحو شایسته به مردم عزیز شهرستان مرند ارائه خدمت نماییم.

مهندس خانی معاون بهره‌برداری و توسعه آب استان در این جلسه ضمن ممتاز دانستن موقعیت شهرستان مرند در حوزه آب و فاضلاب تأکید نمودند که با وجود پتانسیل‌های قوی باید در جهت رسیدن به جایگاه واقعی خود قدم بردارد و این امر با همت و تلاش مضاعف و حرکتی جهادی به سمت خدمات بهینه و درست به همشهریان عزیز میسر میباشد.

وی با اشاره به وضعیت شهرستان مرند به‌خصوص مسئله آبرسانی و وضعیت مشکلات روستاهای تابعه گفت: در سال جاری کارهای خوبی در حال اجرا میباشد که با اجرای این پروژه‌ها، مشکلات روستائیان عزیز تا حدودی برطرف خواهد شد و باتوجه‌به اینکه در فصل تابستان این شهرستان در وضعیت کم‌آبی قرار میگیرد، با برنامه‌ریزیهای لازم از این مشکلات نیز عبور خواهیم کرد.

دیدار نماینده مردم شریف شهرستان سراب با مدیرعامل شرکت آبفا

مسائل و مشکلات شهرستان سراب در حوزه آب و فاضلاب با حضور نماینده مردم شریف شهرستان سراب در مجلس شورای اسلامی در دفتر مدیرعامل شرکت آب و فاضلاب استان بررسی و تبادل نظر گردید.

داودی نماینده مردم شریف شهرستان سراب در مجلس شورای اسلامی با حضور در دفتر مهندس علیرضا ایمانلو مدیرعامل شرکت با تعدادی از مدیران و معاونین آب و فاضلاب استان دیدار و در باره مسائل مربوط به این شهرستان گفتگو کرد.

در این جلسه که جهت بررسی وضع آب شرب و فاضلاب روستاهای شهرستان سراب برگزار گردید، مهندس ایمانلو به تشریح کامل آخرین وضعیت موجود منابع تأمین آب، زیرساخت‌ها، برنامه‌ها و پروژه‌های کوتاه‌مدت و بلندمدت و مشکلات و تنگناهای مربوطه پرداخت.

وی با اشاره به اهمیت و ضرورت اجرای طرح شبکه فاضلاب در استان و دفع بهداشتی فاضلاب‌های خانگی گفت: امروزه ایجاد شبکه فاضلاب یکی از ضروری‌ترین تأسیسات موردنیاز جوامع بشری جهت رعایت بهداشت عمومی محسوب می‌گردد. در این راستا ۶۵ درصد از جمعیت شهری استان از پوشش تأسیسات جمع‌آوری و دفع فاضلاب برخوردار می‌باشد که امیدواریم با تلاش همکاران بتوانیم این رقم را به ۱۰۰ درصد برسانیم.

مدیرعامل شرکت آب و فاضلاب استان ادامه داد: مشکلات فاضلاب مجتمع چهارصددستگاه، منطقه لله قوبا، حل مشکل آب شرب روستای سهزاب در حال بررسی است و با کمک نماینده و مسئولان شهرستان و استان در آینده نزدیک حل خواهد شد.

وی همچنین با بیان اینکه ارتقای کیفی و کمی آب شرب روستاهای شهرستان مخصوصاً محدوده قلعه چوق، رازلیق، رجل آباد و زنجیل‌آباد از ضروریات و دغدغه‌های شرکت می‌باشد، ابراز امیدواری نمودند که این امر با نهایت وسواس و تلاش مضاعف به انجام رسیده و شاهد ارتقای کیفیت خدمات‌دهی در این عرصه باشیم.

مهندس ایمانلو اضافه کرد: چگونگی کنترل و کاهش هدررفت و تلفات آب در شبکه‌های آبرسانی، همواره در صنعت آب و فاضلاب موردتوجه خاص قرار گرفته است و این امر لزوم طراحی و راهبری صحیح شبکه‌های آبرسانی شهری را ضروری ساخته است. در این راستا نگهداری و تعمیرات کارآمد فنی اقتصادی تأسیسات شبکه‌های آبرسانی را می‌توان موردتوجه قرار داد؛ چراکه با استفاده از بهره‌برداری صحیح و پیاده‌سازی مناسب نظام نگهداری و تعمیرات در تأسیسات شبکه‌های آبرسانی، علاوه بر افزایش عمر مفید تأسیسات و کاهش هزینه‌های کلی عملیات آبرسانی، می‌توان با دستیابی به راندمان موردنیاز در تجهیزات، در ارتقای کیفیت آبرسانی نیز گامی مؤثر برداشته و مقادیر هدررفت را بهینه نمود؛ لذا باید بخشی از اعتبارات توسعه و بازسازی به نگهداری از تأسیسات آبرسانی لحاظ نمود.

در ادامه این نشست یوسف داودی نماینده مردم شهرستان سراب در مجلس شورای اسلامی، با تقدیر و تشکر از اقدامات شاخص و مهم انجام‌یافته از سوی شرکت آب و فاضلاب استان گفت: به‌صورت جدی از طریق ظرفیت کمیسیون انرژی و وزارت‌خانه مربوطه مسائل مرتبط با تأمین اعتبارات موردنیاز جهت تسریع در تکمیل و بهره‌برداری پروژه‌ها و توسعه و ارتقاء زیرساخت‌های مرتبط با تأمین و توزیع آب شرب، فاضلاب و نگهداری فاضلاب را پیگیری خواهند نمود.

دیدار مدیرعامل آبفای آذربایجان شرقی با فرماندار شهرستان ورزقان

مدیرعامل شرکت آب و فاضلاب آذربایجان شرقی به‌منظور بررسی وضعیت آب شرب شهرستان ورزقان و روستاهای تابعه با فرماندار این شهرستان دیدار و گفتگو کرد.

مهندس ایمانلو به‌منظور بررسی وضعیت آب شرب شهرستان ورزقان و روستاهای تابعه با محمدباقر خانی فرماندار شهرستان ورزقان دیدار و گفتگو کرد.

وی در جلسه بررسی مسائل و پروژه‌های آب و فاضلاب ورزقان گزارشی از وضعیت آب شهرستان، نحوه تأمین و توزیع آب شرب، طرح‌ها و پروژه‌های آبرسانی در حال اجرا و نیز محدودیت‌های منابع تأمین مالی برای تکمیل و اجرای طرح‌ها را ارائه و خواستار مساعدت و همکاری در زمینه تخصیص به‌موقع اعتبارات شدند.

وی پروژه بزرگ آبرسانی به ۶۵ روستای شهرستان را بسیار مهم و حیاتی دانست و افزود: با اجرای این طرح مشکل نبود و کمبود آب شرب در بسیاری از مناطق شهرستان برای همیشه رفع خواهد شد.

مهندس ایمانلو اجرای شبکه، خط انتقال و تصفیه‌خانه فاضلاب شهر ورزقان را یک ضرورت دانست و تأکید کرد: با عنایت به اینکه مطالعات این طرح به اتمام رسیده، با جلب مشارکت معدن مس سونگون این پروژه زیرساختی در شهرستان اجرایی خواهد شد.

فرماندار ورزقان گفت: برای رفع مشکل کمبود آب شرب روستاهای شهرستان به‌ویژه روستاهای بزرگ منطقه می‌بایست تا تکمیل پروژه آبرسانی ۶۵ روستا راهکارهای کوتاه‌مدت اتخاذ و اجرایی شود.

محمدباقر خانی از اختصاص مبلغ ۱۰۰ میلیارد ریال برای پروژه بزرگ آب‌رسانی ۶۵ روستا از محل تخفیف حقوق دولتی معدن مس سونگون موضوع تبصره ۵ ماده ۱۴ قانون معادن خبر داد و تصریح کرد: اعتبار تخصیص‌یافته، از محل تخفیف سال ۹۷ بوده و برای سال‌های ۹۸ و ۹۹ نیز از همین محل برای تسریع در تکمیل پروژه مذکور اعتبار لازم تخصیص خواهد یافت.

وی تکمیل نواقص تصفیه‌خانه فاضلاب مسکن مهر ورزقان، انجام مطالعات فاضلاب روستای گردشگری گل آخور، اجرای شبکه آب شرب در روستاهای فاقد شبکه و احداث ساختمان اداری آب و فاضلاب ورزقان را نیز خواستار شد.

بازدید مدیرعامل از تصفیه خانه آب شرب نظرکهریزی

مدیرعامل شرکت آب و فاضلاب آذربایجان شرقی به همراه فرماندار شهرستان هشترود از فاز ۲ تصفیه خانه آب شرب نظرکهریزی بازدید کرد.

مهندس ایمانلو مدیرعامل شرکت آب و فاضلاب آذربایجان شرقی به همراه مهندس امینیان فرماندار شهرستان هشترود از فاز ۲ تصفیه خانه آب نظر کهریزی بازدید کرد .

مدیرعامل شرکت آب و فاضلاب آذربایجان شرقی در این بازدید گفت: این شرکت در ۶۳ شهر و یک هزار و ۵۰۰ روستا برای چهار میلیون نفر جمعیت ارائه خدمات می‌کند.

علیرضا ایمانلو در بازدید از تصفیه خانه آب شرب در حال احداث شهر نظرکهریزی هشترود گفت: مصرف آب در استان به طور چشمگیری افزایش یافته است، بر همین اساس مردم باید از مصارف غیرضروری و خانه‌تکانی خودداری کنند.

وی ایجاد شبکه فاضلاب را یکی از ضروری‌ترین تأسیسات موردنیاز جوامع بشری جهت رعایت بهداشت عمومی عنوان کرد و گفت: در این راستا ۶۷/۹ درصد از جمعیت شهری استان و ۷۸/۵ درصد شهروندان تبریزی از پوشش تأسیسات جمع‌آوری و دفع فاضلاب برخوردار می‌باشند که امیدواریم تا پایان دولت یازدهم حدود ۱۲۰ کیلومتر شبکه جدید فاضلاب در مدار بهره‌برداری قرار گیرد.

مهندس ایمانلو الگوهای توصیه شده برای مصارف سرانه خانگی برای هر نفر را ۱۵۰ لیتر در شبانه‌روز عنوان کرد و گفت: متأسفانه در استان سرانه مصرفی ۲۰۰ الی ۲۲۰ لیتر می‌باشد.

وی با تشریح روند اجرایی پروژه تصفیه خانه آب نظرکهریزی گفت: این پروژه شامل احداث آبگیر، خط انتقال به طول ۱۲ کیلومتر با لوله پلی‌اتیلن ۲۰۰ میلی‌متری، نیرو رسانی با مبلغ ۱۰ میلیارد تومان که از سال ۹۱ شروع و با پیشرفت ۹۰ درصد با تکمیل عملیات اجرایی به‌عنوان یکی از پروژه‌های دولت در آخر تیرماه امسال افتتاح و مورد بهره‌برداری قرار می‌گیرد.

مدیرعامل شرکت آب و فاضلاب استان از تولید ۲ برابری آب شرب شهر نظرکهریزی خبر داد و گفت: با فرهنگ‌سازی می‌بایست الگوی مصرف در این شهر نیز رعایت شود.

وی به کاهش بارندگی و نزولات آسمانی امسال اشاره کرد و بر رعایت هرچه بیشتر مصرف آب طبق الگوهای شرکت مهندسی آبفای کشور تأکید کرد و گفت: متوسط مبلغ تمام شده هر مترمکعب آب در سطح استان حدود ۲ هزار تومان است و این در حالی است که متوسط فروش آب طبق تعرفه‌های مصوب خانگی حدود ۸۰۰ تومان است. مهندس امینیان فرماندار هشترود در جریان بازدید از تصفیه خانه آب شرب نظرکهریزی گفت: ۱۲ میلیارد تومان برای تکمیل طرح مجتمع آبرسانی آلمالو مصوب شده است.

وی افزود: ۱ میلیارد و ۱۶۰ میلیون تومان برای ۶ پروژه تأمین آب آشامیدنی روستاهای پارالار، لامشان، ذوالبین، پوستین دوز، مجتمع آبرسانی سهند و توسعه بازسازی شبکه تأسیسات آبرسانی هشترود مصوب شده است.

وی یادآور شد: مبلغ ۵ میلیارد تومان هم برای ارتقای کیفی تصفیه خانه آب شرب شهر هشترود در نظر گرفته شده و عملیات اجرایی آن ظرف مدت یک ماه آینده شروع خواهد شد.

پروژهٔ احداث تصفیه‌خانه فاضلاب شهر هریس، آغاز شد

عملیات اجرایی احداث تصفیه‌خانه فاضلاب شهر هریس با حضور مسئولان شهری و استانی آغاز و تا ۲ سال آینده به بهره‌برداری می‌رسد.

مراسم کلنگ‌زنی پروژه احداث تصفیه‌خانه فاضلاب شهر هریس با حضور نماینده مردم شریف شهرستان هریس در مجلس شورای اسلامی، امام‌جمعه شهرستان و مسئولین استانی برگزار گردید.

قائم‌مقام شرکت آب و فاضلاب آذربایجان شرقی در آیین کلنگ‌زنی این طرح با بیان اینکه در حال حاضر نیمی از مردم شهر هریس از شبکه فاضلاب برخوردار هستند، گفت: این تصفیه‌خانه با ظرفیت ۲ هزار و ۹۰ مترمکعب بر دقیقه در حال احداث بوده و جمعیت برخوردار از این طرح ۱۰ هزار و ۵۱۵ نفر است.

مهندس عباس‌پور افزود: باتوجه‌به کاهش سطح آب‌های زیرزمینی و لزوم تأمین آب شرب پایدار شهرها و روستاهای تابعه، مجوز احداث سد «هرزه‌ورز» هریس اخذ شده و سعی داریم بعد از مطالعه در کمترین زمان ممکن نسبت به شروع عملیات احداث این سد که از مهم‌ترین پروژه‌های آبی منطقه برای تأمین و پایداری آب شرب بهداشتی بیش از ۱۲ روستا می‌باشد، اقدام شود.

نماینده مردم اهر و هریس در مجلس شورای اسلامی هم در این مراسم گفت: احداث تصفیه‌خانه فاضلاب هریس از آرزوهای دیرینه اهالی شهر بوده و در گام نخست ۱۴ میلیارد تومان از اعتبار آن تأمین شده است.

محرم‌زاده افزود: در مورد سد «نهرعلی» هم ۱۰۰ میلیون تومان اعتبار برای مطالعه و توسعه آن تخصیص‌یافته و مراحل توسعه این سد در حال مطالعه بوده که به‌زودی شاهد توسعه این سد در راستای کمک به تأمین آب کشاورزی و زراعت کشاورزان منطقه خواهیم بود.

شهرستان هریس با ۵۰ هزار نفر جمعیت در ۷۰ کیلومتری شمال شرق تبریز واقع است.

اخذ گواهینامه مدیریت و تفکیک پسماند

شرکت آب و فاضلاب آذربایجان شرقی با استقرار و اجرای برنامه مدیریت پسماند عادی در سه محور تفکیک، کاهش و بازیافت پسماندها، موفق به اخذ گواهینامه مدیریت پسماند از سازمان مدیریت پسماند شهرداری تبریز گردید.

به استناد آیین‌نامه اجرایی بند (ز) ماده ۳۸ قانون برنامه پنج‌ساله ششم توسعه اقتصادی، اجتماعی و فرهنگی جمهوری اسلامی ایران و بر اساس بند ۲-۲-۳ دستورالعمل و راهنمای اجرای آیین‌نامه نظام مدیریت سبز، شرکت آب و فاضلاب استان آذربایجان شرقی با استقرار و اجرای برنامه مدیریت پسماند عادی در سه محور تفکیک، کاهش و بازیافت پسماندها موفق به اخذ گواهینامه مدیریت پسماند از سازمان مدیریت پسماند شهرداری تبریز گردید.

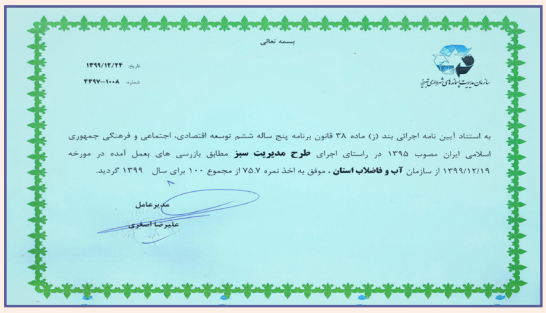

بسمه تعالی

سازمان مدیریت پسماند شهرداری تبریز

تاریخ: ۱۳۹۹/۱۲/۲۴
شماره: ۴۴۹۷-۱۰۰۸

به استناد آیین نامه اجرائی بند (ز) ماده ۳۸ قانون برنامه پنج ساله ششم توسعه اقتصادی، اجتماعی و فرهنگی جمهوری اسلامی ایران مصوب ۱۳۹۵ در راستای اجرای **طرح مدیریت سبز** مطابق بازرسی های بعمل آمده در مورخه ۱۳۹۹/۱۲/۱۹ از سازمان **آب و فاضلاب استان** ، موفق به اخذ نمره ۷۵.۷ از مجموع ۱۰۰ برای سال ۱۳۹۹ گردید.

حکم بر عامل

عامرضا اسکوی

افتتاح اداره آب وفاضلاب شهر جدید خوشه‌مهر

اداره آب و فاضلاب شهر جدید خوشه مهر با حضور مدیرعامل شرکت آب و فاضلاب استان و مسئولین استانی و شهرستان بناب به بهره‌برداری رسید.

اداره آب و فاضلاب شهر جدید خوشه مهر با حضور مهندس ایمانلو مدیرعامل شرکت آب و فاضلاب استان و نماینده مردم شهرستان بناب در مجلس شورای اسلامی و مسئولین شهری افتتاح گردید.

مهندس ایمانلو در این مراسم با ابراز خرسندی از به ثمر نشستن این امر در شهر جدید خوشه مهر گفت: امید آن می‌باشد که با تکیه به نیروی لایزال الهی، و درایت کامل بتوانیم در تحقق اهداف والای شرکت و خدمت به مردم شریف شهرستان بناب موفق بوده و وظیفه خود را به نحو احسن به انجام برسانیم.

لازم به ذکر است در جلسه ۱۳ آبان ۱۳۹۷ هیئت دولت، به پیشنهاد وزارت کشور و به استناد ماده ۱۳

قانون تعاریف و ضوابط تقسیمات کشوری مصب سال ۱۳۶۲ شمسی با تبدیل روستای خوشه مهر مرکز دهستان (بناجوی شرقی) بخش مرکزی شهرستان بناب در استان آذربایجان شرقی به‌عنوان شهر خوشه مهر موافقت کرد که با افتتاح این اداره شهر جدید خوشه مهر، ینگی کند و دیزج پراونه با تعداد ۷۳۵۰ نفر جمعیت را تحت پوشش قرار خواهد گرفت.

اهدای لوح تقدیر به مدیرعامل شرکت توزیع برق تبریز

با اهدای لوح سپاسی از سوی مدیرعامل شرکت آب وفاضلاب استان آذربایجان شرقی از مدیرعامل شرکت توزیع برق تبریز تقدیر گردید .

با حضور مهندس ایمانلو مدیرعامل شرکت آب وفاضلاب استان به همراه چند تن از معاونین شرکت در دفتر مدیرعامل شرکت توزیع نیروی برق تبریز و با اهدای لوح سپاسی از همکاری و همراهی شرکت توزیع برق تبریز با شرکت آب وفاضلاب استان تقدیر گردید .

متن لوح سپاس به شرح ذیل می باشد :

لوح سپاس

برادر ارجمند جناب آقای مهندس عادل کاظمی

مدیرعامل محترم شرکت توزیع برق تبریز

با سلام واحترام؛

فرصت خدمت به مردم در مواقع بروزاضطرار ، در کنار نگرانی و استرس مردمی که نیاز به خدمت رسانی دارند ، تدبیر، مدیریت، همراهی و تلاش برای آبادانی و خدمت رسانی توسط مدیران شایسته ای است که موجی از آرامش و امید به آینده را ایجاد می کنند.

ازهمراهی و همکاری ارزشمند حضرتعالی و مجموعه همکاران محترم آن شرکت با شرکت آب وفاضلاب استان که همواره اولویت خدمت رسانی، رضایتمندی و کاهش مشکلات مردم مدنظرتان بوده و از همه مهمتر رضایت مردمی را به همراه داشته نهایت تقدیر و تشکر را داریم و از خداوند بزرگ در راه خدمت رسانی به مردم بهترین ها را برایتان آرزو مندیم.

معرفی سرپرست جدید آبفای اهر

با حضور مهندس عباسپور قائم مقام شرکت و مهندس عظیم پور معاون منابع انسانی و تحقیقات شرکت آب و فاضلاب استان علی جعفرپور طی حکمی از سوی مهندس ایمانلو مدیرعامل شرکت آب و فاضلاب استان به‌عنوان سرپرست جدید آبفای شهرستان اهر معرفی گردید.

در این جلسه مهندس عباسپور قائم‌مقام شرکت از زحمات مهندس تقی‌زاده در مدت سرپرستی آبفای اهر تشکر نموده و ابراز امیدواری نمودند که انتخاب آقای جعفرپور بتواند نقطه تحولی در آبفای اهر و پیشبرد اهداف شرکت آب و فاضلاب استان باشد.

وی با بیان رسالت بزرگ شرکت آب و فاضلاب استان ابراز امیدواری نمودند که این تحول در آبفای اهر موجب افزایش کیفیت خدمات‌رسانی و رفاه حال همشهریان عزیز باشد.

مهندس عظیم‌پور معاونت منابع انسانی و تحقیقات شرکت ضمن ابراز خرسندی از حضور در این جلسه از اقدامات مهندس تقی‌زاده در مدت حضور ایشان در سمت مدیریت آبفای اهر وبا خاطرنشان نمودن شایستگی مهندس جعفرپور به پیگیری برنامه‌های شرکت آب و فاضلاب در این شهرستان توسط سرپرست جدید تأکید نمودند.

انتصاب مدیران جدید آبفای شهرستان های مرند و ورزقان

با صدور حکمی از سوی مهندس علیرضا ایمانلو مدیرعامل شرکت آب و فاضلاب آذربایجان شرقی مدیران جدید آبفای شهرستان‌های مرند و ورزقان معرفی شدند.

با حضور قائم‌مقام و معاون منابع انسانی و تحقیقات شرکت آب و فاضلاب، آقای محمد سعید ادیب طی حکمی از سوی مدیرعامل شرکت به‌عنوان سرپرست امورآب و فاضلاب شهرستان مرند معرفی و از زحمات آقای حمیدرضا حائری که به افتخار بازنشستگی نائل آمده تقدیر به عمل آمد.

همچنین در طی مراسمی با حضور قائم‌مقام و معاون منابع انسانی و تحقیقات شرکت آب و فاضلاب در دفتر مهندس خانی فرماندار شهرستان ورزقان، آقای حامد محمدی به‌عنوان سرپرست جدید اداره آب و فاضلاب شهرستان ورزقان معرفی و از زحمات هشت‌ساله علی جعفرپور قدردانی شد.

سرپرست جدید آبفای بناب معرفی گردید

طی حکمی از سوی مدیرعامل شرکت آب و فاضلاب استان آذربایجان شرقی، حسین ضیائی به عنوان سرپرست جدید آبفای بناب معرفی گردید .

با حضور مهندس عباسپور قائم مقام و مهندس عظیم پور معاون منابع انسانی و تحقیقات شرکت آب وفاضلاب استان در دفتر فرماندار شهرستان بناب ، حسین ضیائی به عنوان سرپرست جدید آبفای بناب معرفی گردید .

در این جلسه مهندس عباس پور با اشاره به اقدامات خوب انجام یافته در دوران مسئولیت مهندس اخی جهانی ، از زحمات ایشان قدردانی نمودند.

وی افزود پذیرش مسئولیت خطیر مدیریت در هر حوزه ای، به انگیزه ای ژرف در به ثمرنشاندن اهداف عالیه شرکت نیازمند بوده و عمل به آن باید با وجدان کاری والا همراه باشد . امیدواریم مهندس ضیائی بتوانند این امر را با درایت و پشتکار خویش به انجام برساند .

مهندس عظیم پور نیز ضمن قدردانی از زحمات مهندس اخی جهانی ابراز امیدواری نمودند که مهندس ضیائی بتواند در پیشبرد اهداف شرکت موفق بوده و موجب رفاه حال همشهریان عزیز را فراهم نمایند.

معارفه مدیر جدید امور آب و فاضلاب سردرود

طی حکمی از سوی رئیس هیئت‌مدیره و مدیرعامل شرکت آب و فاضلاب آذربایجان شرقی، مدیر جدید امور آب و فاضلاب سردرود معرفی شد.

در مراسمی با حضور مسئولان استانی شرکت آب و فاضلاب آذربایجان شرقی و شهر سردرود که در محل اداره امور آب و فاضلاب این شهر برگزار شد مهندس اسراری به‌عنوان مدیر جدید امور آب و فاضلاب سردرود منصوب و از زحمات مهندس رضوی نژاد مدیر سابق تشکر و قدرانی شد.

مهندس عباسپور قائم‌مقام شرکت آب و فاضلاب آذربایجان شرقی در این مراسم گفت: مدیر پیشین در جهت ارتقاء جایگاه این مجموعه خدمات پرباری ارائه داشته‌اند که امیدواریم مدیر جدید نیز با بهره‌گیری از تجربیات مدیران سابق ادامه‌دهنده راه آنها باشند.

وی افزود: به دلیل کمبود بارش نسبت به سال آبی گذشته و شرایط خاص تأمین آب شرب و معضل کم‌آبی‌های پیش رو مساعدت و همکاری مضاعف مردم و مسئولین در زمینه مصرف بهینه آب شرب و جایگزینی منابع آبی جدید را از ضروریات دانست .

وی ضمن تشکر و سپاس از زحمات صادقانه مهندس رضوی نژاد، برای مهندس اسراری، نیز توفیق روزافزون خدمت به مردم را از خداوند متعال مسئلت نمود.

مدیر جدید اداره آب و فاضلاب شهر سهند منصوب شد.

طی حکمی از سوی رئیس هیئت‌مدیره و مدیرعامل شرکت آب و فاضلاب آذربایجان شرقی، مدیر جدید امور آب و فاضلاب سهند معرفی شد.

مراسم تودیع و معارفه مدیر جدید اداره آب و فاضلاب شهر جدید سهند با حضور مهندس رضی منش فرماندار شهرستان اسکو، مهندس خانی معاون بهره‌برداری و توسعه آب و مهندس عظیم‌پور معاون منابع انسانی شرکت آب و فاضلاب در محل فرمانداری اسکو برگزار شد .

مهندس خانی در این مراسم با اشاره به جایگاه ویژه شهر جدید سهند بر لزوم افزایش کیفیت خدمات‌رسانی و تلاش هرچه بیشتر تأکید نمودند .

وی ضمن قدردانی از زحمات مهندس همتی در دوره مدیریت ایشان، ابراز امیدواری نمودند که مهندس رضوی نژاد در جهت پیشبرد اهداف شرکت کوشا و توانمند بوده و در انجام این امر خطیر موفق باشند.

مسئولیت‌پذیری زیست‌محیطی در صنعت آب و فاضلاب

شرکت آب و فاضلاب استان آذربایجان شرقی در راستای اهداف راهبردی خود، رویکرد سبز را به طور هدفمند و نظام‌مند در دستور کار کلیه اقدامات اجرائی و عملیاتی خود قرارداده است.

مهندس ایمانلو: در سال‌های اخیر زیرساخت‌های لازم برای نهادینه‌سازی توسعه پایدار، بر مبنای توانمندسازی منابع انسانی و ارتقا سیستم‌های مدیریتی در شرکت طراحی، اجرا و مورد ممیزی و ارزیابی نهادهای داخلی و بین‌المللی همچون بنیاد جهانی انرژی و جامعه مدیریت سبز اروپا قرارگرفتن و با کسب امتیازات برتر، منجر به اتخاذ رویکردهای نوینی در تعیین پروژه‌های بهبود شده است.

شرکت آب و فاضلاب استان آذربایجان شرقی در راستای بند (ز) ماده ۳۸ برنامه ششم توسعه اقتصادی و اجتماعی کشور، استقرار نظام مدیریت سبز در ستاد و مناطق تابعه را در دستور کار خود قراردادهاست و به همین منظور ۲۵۷ سنجه در حوزه‌های: تجهیزات اداری، آب، انرژی، کاغذ، مدیریت پسماند، خرید، حمل‌ونقل و آموزش و فرهنگ‌سازی را به صورتی کاملاً نظام‌مند و هدفمند برای سال جاری و سال آینده تحت کنترل در می‌آورد، لذا شرکت تصمیم بر آن دارد تا ۴ پروژه اصلی در حوزه رویکرد سبز را در سطوح عالی و در شرکت نهادینه نماید.

تقدیر از کارکنان جانباز حاضر در عملیات بیت‌المقدس

طی مراسمی با حضور مدیرعامل شرکت آب و فاضلاب استان و مشاور مدیرعامل در امور ایثارگران از کارکنان جانباز حاضر در عملیات بیت‌المقدس تجلیل به عمل آمد.

طی مراسمی در دفتر مدیرعامل شرکت با حضور مشاور مدیرعامل در امور ایثارگران و مدیر دفتر حراست و امور محرمانه از ۲ نفر از کارکنان جانباز حاضر در عملیات بیت‌المقدس تجلیل به عمل آمد .

در این مراسم مهندس ایمانلو مدیرعامل شرکت آب فاضلاب با اشاره به حماسه آزادسازی خرمشهر گفت: حماسه شگرف آزادسازی خرمشهر، پیروزی سروقامتان ایران را پدید آورد که با فتح آفرینی خود نهایت ایثار، اوج مظلومیت و منتهای توکل را رقم زدند .

وی افزود؛ خرمشهر برای ما یک شهر نیست، بلکه تاریخ گویای پایداری ایثار و جاودانگی انقلاب است .وی ادامه داد؛ دفاع هشت‌ساله ملت ایران در دورانی که شعله‌های خشم استکبار جهانی بر خرمن انقلاب نوپای مردم ایران افتاد یک گنج به شمار می‌رود که چهارم خرداد روز مقاومت و پایداری مردم دزفول نیز یکی از گنجینه‌های بزرگ دانستند .

در پایان به دو نفر از جانبازان معزز که در عملیات بیت‌المقدس حضور داشتند از طرف مدیرعامل شرکت آب و فاضلاب استان لوح تقدیری اهدا گردید.

تجلیل از کارگران نمونه شرکت آب و فاضلاب

در این مراسم که با حضور مدیرعامل شرکت آب و فاضلاب استان به همراه معاونین شرکت به مناسبت روز جهانی کار و کارگر و به جهت شرایط خاص کرونایی به وجود آمده با رعایت فاصله‌گذاری اجتماعی برگزار گردید ، از تعدادی از همکاران نمونه حاضر تجلیل شد.

مهندس ایمانلو مدیرعامل شرکت آب و فاضلاب استان ضمن تبریک به مناسبت روز جهانی کار و کارگر با اشاره به سخت‌کوشی و تلاش کارکنان شرکت گفت: کارگران جهادگران عرصه تولید کشور هستند و هفته کار و کارگر فرصتی برای یادآوری ارزش و جایگاه این عزیزان است.

وی تلاش جهادی کارگران را عامل اصلی موفقیت این شرکت دانست و بر حمایت همه‌جانبه از این قشر تأکید نمود.

مهندس ایمانلو افزود: رسیدگی به وضعیت معیشتی و رفاه کارگران به معنای هزینه اضافه نیست بلکه باعث ارتقاء انگیزه آنها می‌شود و اثر و بازتاب آن را به طور مستقیم در عملکردها و نتایج حاصله خواهیم دید؛ بنابراین از همه معاونین و مدیران محترم خواهشمندم در طول سال نسبت به رفع مشکلات این عزیزان جدیت و اهتمام لازم داشته باشند .

مدیرعامل شرکت آب و فاضلاب آذربایجان شرقی با اشاره به بیانات امام خمینی (ره) که فرمودند چرخ عظیم جوامع بشری با دست توانای کارگران در حرکت و چرخش است. حیات یک ملت، مرهون کار و کارگر است. گفت: با عملکرد درست و هرچه بهتر می‌توانیم مثل سال‌های گذشته به‌عنوان یک الگو و نمونه در کشور باشیم.

مهندس ایمانلو ادامه داد: چرخ سازندگی و بالندگی کشور با دست‌های توانای کارگران به‌عنوان نیروی کار خلاق، محقق می‌شود و نقش کارگر به‌عنوان محرک و راهبر در تحقق تولید و پیشرفت جامعه نقش کلیدی دارد؛ بنابراین باید قدردان این عزیزان و تلاشگران بود و در همه حال باید ارزش خدمت به مردم را بدانیم چراکه هرچه قدر به مردم خدمت کنیم به خودمان برمی‌گردد.

وی در پایان با اشاره به کم‌آبی‌های پیش رو در آینده خاطرنشان کرد: افزایش تنش آبی در فصل تابستان سال ۱۴۰۰ به دلیل کاهش بارندگی‌های سال آبی جاری بسیار محتمل بوده و لذا باید همه توان خود را در جهت مدیریت و جلوگیری از قطعی آب انجام داد .

وی خاطرنشان کرد. با کمک تک‌تک همکاران و برنامه‌ریزی‌های دقیق و هدف‌گذاری‌های درست، نقاط ضعف شناسایی و به این مشکلات پیروز خواهیم شد.

در پایان مراسم مهندس ایمانلو مدیرعامل شرکت از تعدادی از همکاران نمونه شاغل در استان با اهداء جوایز و لوح تقدیر تجلیل به عمل آوردند.

برگزاری مراسم اختتامیه سومین جشنواره نیرو و رسانه (نور)

مراسم اختتامیه سومین جشنواره نیرو و رسانه (نور) با حضور ویدئوکنفرانسی وزیر نیرو، مدیران روابط‌عمومی شرکت‌های آب و فاضلاب، آب منطقه‌ای و برق برگزار شد.

این دوره از جشنواره با شعار محوری «رسانه و ارزش آب و انرژی» برای خبرنگاران و فعالان عرصه رسانه توسط وزارت نیرو برنامه‌ریزی و اجرا شد. بر این اساس، آثار ارسال شده در رشته‌های تیتر، گزارش، مصاحبه، طرح، اینفوگرافی، طنز و کاریکاتور، سرمقاله و یادداشت، مقاله، عکس و گرافیک و صفحه‌آرایی و موشن‌گرافی، ویدئو (ویدئو ژورنال، اسلاید شو) و مورد داوری قرار گرفتند.

در این مراسم از حامد عاطفی فر به‌عنوان نفر سوم در محور مصاحبه و شایسته تقدیر در محور خبر، محمد فاریابی به‌عنوان نفر سوم در محور مصاحبه‌های صوتی و تصویری و ساسان نیک‌رفتار به‌عنوان نفر سوم در محور خبر با اهدای لوح تقدیر و تندیس جشنواره قدردانی شد و پیمان پاکزاد از خبرگزاری ایرنا، رباب تیموری از خبرگزاری ایسنا و مهین انتظار از صداوسیمای استانی به‌عنوان خبرنگاران برگزیده و فعال در بخش آب استان مورد قدردانی قرار گرفتند.

اجرای تفاهم نامه بنیاد علوی و شرکت آبفا

در جهت رفع محرومیت شهرستان چاراویماق و همچنین بهره‌برداری از ظرفیت‌های مشترک در جهت رفع مشکلات تأمین آب شرب سالم در شهرستان چاراویماق تفاهم‌نامه‌ای که مابین شرکت آب و فاضلاب استان آذربایجان شرقی و بنیاد علوی منعقد گردیده بود نهایی و اجرایی گردید.

در راستای اهداف و رسالت مشترک شرکت آب و فاضلاب استان و بنیاد علوی (نهاد آبادانی و پیشرفت چاراویماق) که در جهت رفع محرومیت شهرستان چاراویماق و همچنین بهره‌برداری از ظرفیت‌های مشترک در جهت رفع مشکلات تأمین آب شرب سالم در شهرستان چاراویماق تفاهم‌نامه‌ای فی‌مابین شرکت آب و فاضلاب استان آذربایجان شرقی و بنیاد علوی در تاریخ ۹۹/۰۵/۲۵ با مشارکت پنجاه‌درصد هر یک از طرفین در موضوع اجرای طرح‌ها منعقد گردیده بود، در تاریخ ۹۹/۱۱/۲۸ با حضور نماینده امور آب و فاضلاب چاراویماق و نماینده بنیاد علوی نسبت به تحویل پمپ و الکتروموتور به تعداد ۲۵ عدد به ارزش ریالی با مبلغ ۳/۹۸۳/۰۶۳/۵۲۴ اقدام و اقلام مذکور به انبار امور آب و فاضلاب قره‌آغاج منتقل گردید. لازم به ذکر است این اقلام جهت رزرو پمپ روستاهای تحت پوشش انجام گردیده است.

اهدای ۲۰۰۰ بسته ماسک رایگان در نماز عید سعید فطر

مدیر دفتر روابط‌عمومی شرکت آب و فاضلاب استان از اهدای ۲۰۰۰ بسته ماسک رایگان توسط این اداره در نماز عید سعید فطر در میان نمازگزاران خبر داد.

مهندس پورآقاجان مدیر دفتر روابط‌عمومی با اعلام این مطلب اظهار داشت: جایگاهی در سطح شهر تبریز به همین منظور ترتیب یافته بود که به همت همکاران روابط‌عمومی به تعداد ۲۰۰۰ بسته ماسک با شعار مدیریت مصرف آب به‌خاطر رعایت پروتکل‌های بهداشتی و برای تسهیل و دسترسی فوری شهروندان به ماسک در بین نمازگزاران عید سعید فطر توزیع شد. توزیع این ماسک‌ها بین مردم بیشتر جنبه فرهنگ‌سازی داشته و به‌واقع نوعی امربه‌معروف و امر به لزوم رعایت مسائل بهداشتی جهت مقابله با این ویروس منحوس و آگاهی سازی عمومی در جهت رعایت الگوی مصرف آب و تأکید بر ضرورت وجود آب و منابع زیرزمینی برای پیشرفت و آبادانی هر جامعه بوده است .

این مقام مسئول یادآور شد: ازآنجاکه مردم برای انجام کارهای ضروری و پیشبرد امور روزانه زندگی و کاری خود پیوسته باهم در ارتباط بوده و لزوم استفاده از ماسک ضروری می‌باشد؛ لذا این عمل خیر موجب آموزش و عمل به پروتکل‌های بهداشتی و فرهنگ درست مصرف کردن را در بین مردم افزایش خواهد داد.

مهندس پورآقاجان تأکید کرد: بسیاری از شهروندان این آگاهی را دارند که باید از ماسک استفاده و پروتکل‌های بهداشتی را رعایت کنند، اما به علت مشغله‌هایی که دارند، استفاده از ماسک و رعایت فاصله اجتماعی را فراموش می‌کنند. ما ماسک را به‌صورت رایگان در میان نمازگزاران گران‌قدر توزیع نمودیم و با شعاری که بر روی بسته‌های اهدایی درج گردیده، درواقع اقدامی بوده تا سهمی در افزایش فرهنگ استفاده از ماسک در فضای عمومی داشته و در روند پیشگیری بیماری کرونا و ذخیره آب به‌عنوان نعمت حیاتی و مقدس برای آیندگان کمک شایانی بنماییم .

وی خاطرنشان کرد: در راستای همین اصل با مشارکت خانه محیط‌زیست در بیمارستان کودکان تبریز (بخش سرطانی) و چندین نوبت در امور خیریه‌های تبریز حضور یافته و بسته‌های ماسک رایگان توزیع گردید.

طرح سنجش سواد آبی شهروندان در آذربایجان شرقی

طرح سنجش سواد آبی شهروندان با مشارکت شرکت آب و فاضلاب استان، خانه فعالین محیطزیست و توسعه پایدار استان و اداره کل حفاظت محیطزیست در سطح شهر تبریز در استان آذربایجان شرقی آغاز شد.

مهندس پورآقاجان مدیر دفتر روابطعمومی و آموزش همگانی با اعلام آغاز اجرای طرح سنجش سواد آبی شهروندان گفت: یکی از هدف‌های این طرح سنجش سطح اطلاعات شهروندان در خصوص مسائل مربوط به آب در بخش‌های مختلف منابع، نحوه تأمین فرایند انتقال و مصرف بهینه و فاضلاب جهت اجرای مؤثر در برنامه‌های آموزشی می‌باشد .

وی اظهار کرد: مجتمع تجاری تفریحی ستاره‌باران، پیاده‌گذر تربیت و همچنین محله خلیل‌آباد مکان‌های پیش‌بینی‌شده برای این طرح می‌باشد و در آینده نیز این طرح به‌صورت مستمر ادامه خواهد داشت.

مهندس پورآقاجان تصریح کرد جمعیت خیریه قلب‌های سبز مدیریت و کارکنان مجموعه ستاره‌باران و همچنین دفتر تسهیلگری خدمات خلیل‌آباد در اجرای این طرح مشارکت و همکاری داشتند . لازم به ذکر است نتایج این سنجش شرکت را برای برنامه‌ریزی و اجرای مؤثر طرح‌های آموزشی یاری خواهد کرد .

بیانیهٔ اعلام آمادگی شرکت در انتخابات ریاست‌جمهوری

بسم‌الله الرحمن الرحیم

حضرت امام خمینی (ره): ((این وظیفه‌ای است الهی، وظیفه‌ای است ملی، وظیفه‌ای است انسانی، وظیفه‌ای است که ما باید به آن عمل بکنیم. همه‌مان باید در انتخابات شرکت بکنیم)).

امروز ما در آستانه تصمیمی بزرگ برای کشورمان قرار داریم. سال‌ها مبارزه برای احقاق ارزش‌های مردم‌سالاری دینی و نشو جمهوریت بعد از تحمل سال‌ها حکومت فردی و خودکامه، امروز بیشتر از هر زمان دیگری به رأی ما به‌عنوان حافظ اصل جمهوریت احتیاج دارد. حق رأی به‌عنوان میراث بزرگ انقلاب اسلامی امروز در دستان ماست، پس باید قوی‌تر از هر زمان در حفظ این میراث کوشا باشیم. سرنوشت ما به‌عنوان یک ملت چنان درهم‌تنیده است که هر تصمیم جمعی ما، نه‌تنها برای چهار سال بلکه برای سال‌های متمادی زندگی تک‌تک ما را تحت تأثیر قرار خواهد داد. ازاین‌رو استفاده از این حق مدنی برای بازتاب صدای مطالبات جمعی یک ملت اهمیتی مضاعف دارد.

لذا کارکنان شرکت آب و فاضلاب استان آذربایجان شرقی دوشادوش هم و با حضور گسترده و مشارکت در تعیین فرد اصلح، امید، نشاط، همدلی، اتحاد و انسجام ملی را به نحو کم‌سابقه‌ای به نمایش بگذاریم و با حضور گسترده مردم و تمامی خادمان ملت در انتخابات روز جمعه، پیوند ناگسستنی مردم، نظام و دوستان منطقه‌ای و بین‌المللی‌مان را بیش‌ازپیش محکم کرده و به نمایش بگذاریم و دشمنان کشورمان را مأیوس و ناامید کنیم.#

علیرضا ایمانلو، رئیس هیئت‌مدیره و مدیرعامل

معرفی واحد ارتباطات مردمی ۱۲۲

سامانه ۱۲۲ جایگزین مراجعات حضوری مردم و مشترکین شده است که امکان برقراری ارتباط آسان و شبانه‌روزی و باعث صرفه‌جویی در وقت، هزینه و کاهش ترددهای درون‌شهری شده و همچنین تحقق منشور حقوق شهروندی را میسر می‌سازد.

صنعت آب و فاضلاب در کشور ایران به‌عنوان یکی از بزرگ‌ترین صنایع خدماتی وظیفه حیاتی توزیع آب آشامیدنی سالم و بهداشتی و جمع‌آوری و تصفیه فاضلاب را برعهده دارد. امروز ارائه خدمات به شکل نوین به مشترکان صنعت آب و فاضلاب بر شناخت واقعی نیازهای ایشان یکی از وظایف مهم و کلیدی در صنعت آب و فاضلاب جهت ارائه خدمات مطلوب و به‌موقع به مشترکین است .

ارائه خدمات به مشترکین، نیازمند ارتباط مستمر دوسویه و هم‌سنگ است و این ارتباط در شرکت‌های آب و فاضلاب با هدف کسب رضایت مشتریان از طریق دریافت نظرات و پاسخ‌گویی به سؤالات و ابهامات آنان از طرف شرکت و تأمین مالی شرکت از طریق پرداخت به‌موقع صورت‌حساب‌ها و سایر هزینه‌ها از سوی مشترکین انجام می‌شود و در این کارکرد به‌صورت ۲۴ ساعته در دسترس مشتریان بوده تا در صورت نیاز آنان بتوان پاسخ‌گو بود. در نتیجه سامانه ارتباط ۱۲۲ در هر لحظه از شبانه‌روز آماده پاسخ‌گویی به شهروندان آذربایجان شرقی و دریافت پیام‌ها و گزارش‌های مردمی است و در جهت تسریع در انجام مطالبات مختلف متنوع و تسریع در رسیدگی به حوادث آماده پاسخ‌گویی به مشترکین می‌باشد .

تمامی سازمان‌هایی که به‌نوعی وظیفه خدمات‌رسانی به شهروندان را عهده‌دار هستند برای برقراری ارتباط با مشترکان خود به راه‌های گوناگون ارتباطی متوسل شده تا ضمن انتقال معنی و مفهوم موردنظر بازخوردهای مشترکان را دریافت کنند و در راه پیشبرد اهداف سازمانی بکار برند و در این میان سامانه ارتباط مردمی ۱۲۲ با بهره‌گیری از فناوری‌های نوین ارتباطی و توان و تخصص کارشناسان مجرب نقش بسیار مهمی در جلب رضایت مشترک ایفا می‌نماید .

امروزه باتوجه‌به شیوع پاندمی ویروس کرونا و برای حفظ سلامتی از همشهریان عزیز باید از سامانه‌های فعال شرکت جهت برقراری ارتباط و استفاده از امکانات شرکت آب و فاضلاب بهره گرفت لذا، به همه شهروندان عزیز توصیه می‌گردد در صورت مشاهده هرگونه ایراد و نارسائی در زمینه خدمات‌رسانی از قبیل قبوض، حوادث، آلودگی آب، نشتی از اتصالات کنتور، ترکیدگی داخل خیابان و... با سامانه ۱۲۲ تماس حاصل نموده و نقطه‌نظرات و مشکلات خود را مطرح نمایند تا در سریع‌ترین زمان ممکن به رفع مشکل و اصلاح مورد اقدام گردد.

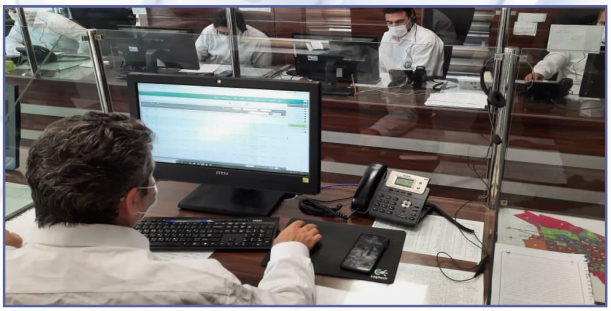

نقش ارکان سازمانی در ایجاد ترومای سازمانی

خلاصه ای از مقاله ای علمی پژوهشی با موضوع نقش ارکان سازمانی در ایجاد ترومای سازمانی مطالعه موردی : شرکت آب و فاضلاب استان آذربایجان شرقی

پژوهش‌گران: رضا کارزار جدی وند، مرتضی ایراندوست؛

یکی از پدیده هایی که در هزاره سوم، سازمانها با آن درگیر هستند، و باعث تهدید نیروی انسانی شاغل در سازمانها گردیده و آثار مخرب از خود برجای میگذارد ضربات روحی کارکنان یا ترومای سازمانی است. این پدیده از مباحث نوینی است که از پزشکی اقتباس شده و وارد حوزه رفتارسازمانی گردیده است.

ترومای سازمانی یا به عبارت بهتر ضربات روحی سازمانی بیانگر تجربه جمعی کارکنان یک سازمان از شوک ها و ضربات وارد شده به یک سازمان است. معمولا به دلیل عدم کارکرد مناسب یک یا چند رکن از ارکان سازمان نظیر افراد، اهداف، ساختار، فناوری یا محیط بوجود می آید. بر اثر این پدیده، ساختارهای دفاعی یک سازمان شکسته شده و موجب می شود که سازمان به صورت موقت یا دائم دچار ناامیدی و آسیب های جبران ناپذیری گردد.

بوجود آمدن اینگونه آسیب ها همراه با تغییرات و تحولاتی که در حوزه فناورانه، سبب به چالش کشیده شدن تمامی نهادها، ساختارها و کارکردهای اداره عمومی جامعه می شود. در چنین شرایط برای اینکه سازمانها برای اینکه بتوانند به حیات خود ادامه دهند به ابداع ساختارهای جدید و طراحی راهبردهای نوین نیاز خواهند داشت .

دیگر زمان نگرش یک جانبه و تک محوری به موضوعاتی که با واژه ی « انسان » بعنوان سرمایه ی انسانی هر سازمان، دیگر سپری شده است و باید برای بررسی مسائل و مشکلات مطرح در مباحث انسانی از مدل های چند جانبه و چند متغیره بهره جست.

با عنایت به موضوع فوق، در کار تحقیقی صورت گرفته، سعی بر این شده است که بصورت همه جانبه مسأله ی آسیب شناسی روحی و روانی کارکنان در شرکت آب و فاضلاب شهری استان آذربایجان شرقی، مورد واکاوی و پژوهش قرار گیرد.

نتایج بدست آمده، نوید بخش این است که نیاز به آسیب شناسی روحی و روانی سازمانی، باید بصورت همه جانبه و با در نظر گرفتن تمامی ابعاد سازمانی انجام گیرد. نمی توان با دست آویز نمودن یک یا چند بُعد سازمانی، یک سازمان را به چالش کشید. با بررسی تمامی ابعاد سازمانی، مشخص میشود که یک سازمان درمودر ترومای سازمانی از چه مواردی می لنگد. و اینکه تمامی ابعاد مورد بررسی (نیروی انسانی، ساختار، اهداف، فناوری و محیط) در وقوع آسیب های روحی و روانی در سازمان می توانند نقش آفرینی داشته باشند.

تجربه تصفیه آب سد علویان مراغه پس از سیل بهار ۱۳۹۶

پژوهش‌گران: محمد رضا فخری، محمود ناعم وند، ناهید مثمر، الناز زهتاب لطفی

کلمات کلیدی: حذف آهن و منگنز، تصفیه آب، بحران، اکسیداسیون

احداث تصفیه خانه مراغه در سال ۱۳۷۴ توسط شرکت شیمبار و با مشاوره شرکت مهاب قدس آغاز و بعد از گذشت حدود ۳ سال در سال ۱۳۷۶ به بهره برداری رسید.

ظرفیت اسمی طراحی این تصفیه خانه ۸۶۰ لیتر بر ثانیه است که حداکثر از ۶۰۰ لیتر بر ثانیه آن به صورت عملیاتی بهره برداری می شود. آب خام ورودی این تصفیه خانه از مخزن سد علویان تأمین و توسط خط لوله فولادی به طول ۱۱۰۰ متر به صورت ثقلی به تصفیه خانه منتقل می شود. آب خروجی تصفیه خانه نیز توسط خط لوله از نوع آزبست به طول ۱۰۰۰ متر به صورت ثقلی به مخزن آب تصفیه شده ولی عصر در جنوب تصفیه خانه منتقل و از آنجا به شبکه آبرسانی انتقال می یابد.

در تصفیه خانه مراغه فرآیند تصفیه از نوع فیزیکی، شیمیایی و میکروبی می باشد که طی آن کدورت و بار میکروبی آب خام تا میزان مطلوب استاندارد کاهش یافته و همچنین اصلاح و کاهش برخی املاح و ترکیبات شیمیایی نیز انجام می گیرد.

فرآیند تصفیه آب در این تصفیه خانه شامل مراحل زیر است:

کلرزنی مقدماتی، تهیه و تزریق مواد شیمیایی، اختلاط سریع (انعقاد)، لخته سازی و زلال سازی، صاف سازی، کلر زنی نهایی

آب خام مراغه، با سختی حداکثر ۱۱۰ و حداقل ۴۰ میلی گرم در لیتر کربنات کلسیم، در بیست سال اخیر در تمام فصول سال دارای خاصیت خورندگی بوده است.

این خورندگی بدلیل کم بودن پارامترهایی مانند غلظت کلسیم، قلیائیت و در تناسب لگاریتمی با درجه حرارت آب و هدایت الکتریکی در فصول مختلف می باشد.

سد علویان مراغه، از دو منبع آب سطحی ناشی از باران و برف و نیز آب معدنی چشمه های بالادست تامین می شود. حدود هشت روستا در بالادست سد علویان وجود دارند که متاسفانه فاضلاب و زباله آنها در آب رودخانه و چند روستا مستقیما در نزدیک سد تخلیه می گردد.

تغییر تصفیه از روبشی به مکانیسم بی بار سازی ذرات، گرچه موجب کاهش در مصرف کلرورفریک گردید اما هتروتروفها و پروتوزوا در ورودی فیلتراسیون- علیرغم کاهش نسبی درجه حرارت آب- به شدت افزایش داد.

از طرفی، با توجه به هدر رفت ۴۰۰ مترمکعب آب در هر بار شستشوی فیلتر، مصرف آب در تصفیه خانه به میزان قابل توجهی بالا رفت.

و در اواخر پس از یکی دو بار بارندگی مقدار منگنز و آهن در سد به ترتیب به ۰٫۹ و ۰٫۵۸ ppm رسیده است. با این کاهش و با اصلاح پمپ آب آهک در حال حاضر قادر به حذف سود و انجام تصفیه با آب آهک هستیم.

شناسایی و رتبه بندی موانع ارتقای شغلی زنان

(مطالعه موردی شرکت آب و فاضلاب استان آذربایجان شرقی)

پژوهش‌گران: نرگس نوزاد، فریبا قوجا زاده

کلمات کلیدی: ارتقا، زنان، مدیر، مدیریت، سطوح مدیریتی

ارتقای شغلی زنان مقولهٔ مهمی است که در کشورهای جهان سوم همچون ایران به کندی و با تاخیر بیشتری مورد توجه مسئولین قرار گرفته است. هنوز حضور زنان در استفاده از فرصت های استخدامی و دستیابی به سطوح بالاتر شغلی ناچیز و تعداد زنانی که توانسته اند در سطوح عالی مدیریتی منصوب شوند، بسیار اندک است.

اما چه چیزی زنان را از مدیرشدن باز می‌دارد؟

پاسخ کلیشه‌ای به این سوال این است: زنان برنامه‌های شغلی خود را کنترل می‌کنند تا زمان بیشتری را برای کارهای خانه و خانواده صرف کنند. به علاوه، آنها ذاتا نسبت به مردان جاه‌طلبی کمتری دارند و اعتماد به نفس کافی را برای تکیه زدن بر کرسی پست‌های مدیریتی ارشد ندارند.

اما درواقع این طور نیست. در این مسیر اتفاق دیگری در حال رخ دادن است. زنان دوست ندارند کار خود را نادیده بگیرند. در حقیقت، مادر بودن از تمایل آنها برای ارتقای شغلی نمی‌کاهد و زنان به‌طور کلی برای به دست آوردن جایگاه‌های بالای شغلی کمبود جاه‌طلبی و اعتماد به نفس ندارند. با این حال، وقتی از آنها سوال می‌شود آیا نقش سطح بالایی را در شرکت یا صنایع خود می‌خواهند یا نه، اکثریت آنها می‌گویند ترجیح می‌دهند که در کشمکش رقابت برای رسیدن به چنین جایگاهی نباشند.

اما کدام یک از مجموعه عوامل فردی و سازمانی از دید کارکنان زن مهم ترین نقش را در عدم دسترسی زنان به پست های مدیریتی در شرکت آب و فاضلاب استان دارد؟

این پژوهش با توجه به استفاده از نظریه ها، اصول و قوانینی که در تحقیقات بنیادی تدوین شده اند و به کارگیری و کاربرد آنها برای حل مسایل اجرایی و واقعی و تاکید بر شناخت موثرترین فعالیت، براساس طبقه بندی بر مبنای هدف، در زمره تحقیقات کاربردی می باشد. این تحقیق با توجه به آنکه در تلاش است تا اولویت موانع ارتقای شغلی زنان به پستهای کلیدی مدیریتی را مشخص کند و به واقع در پی توصیف و تفسیر این موانع نیز می باشد از حیث روش، جزء تحقیقات توصیفی پیمایشی محسوب می شود.

با توجه به مدل پژوهش و نتایج آزمون فرضیه ها می توان چنین نتیجه گرفت کارکنان زن شاغل در شرکت آب و فاضلاب استان، موانع سازمانی را به عنوان اولویت نخست موانع دستیابی زنان به پستهای بالاتر می دانند. بنابراین لزوم بازنگری در رویه های سازمانی و اعمال برنامه های حمایتی از زنان شاغل بیش از پیش احساس می شود. بر اساس یافته های پژوهش بیش از نیمی از پاسخگویان معتقد بودند که افزایش اعتماد مدیران بالا دستی به توانایی زنان و ارائه آموزشهای لازم در زمینه خودباوری، اعتماد بنفس و شناسایی توانایی های ذاتی و وجود تسهیلات نگهداری از فرزند در محل کار زنان اصلی ترین نقش را در حمایت از ارتقای شغلی زنان دارند.

به طور کلی بایستی عنوان نمود که امروزه توانمندسازی زنان و مشارکت کامل بر پایه برابری در همه زمینه ها از جمله در فرآیند تصمیم گیری و مدیریت جامعه یکی از پیش نیازهای توسعه پایدار میباشد که کشور ما سخت بدان نیازمند است. در جوامعی که هنوز تعادل مطلوب و قابل قبول و مشارکت عادلانه زن و مرد در فعالیتهای اقتصادی، اجتماعی و فرهنگی فراهم نشده است و فرصت منصفانه بروز خلاقیت و استعداد انسانها برقرار نگردیده، توسعه پایدار به سختی اتفاق میافتد.

شرکت آب و فاضلاب استان آذربایجان شرقی

دقت در ثبت و پیگیری

صرفه جویی در هزینه ها

۲۴ ساعت در شبانه روز

سرعت عمل در پاسخگویی

واحد ارتباطات مردمی
شرکت آب و فاضلاب
تلفن ۱۲۲

- کیفیت آب شرب
- خرابی کنتور آب
- ترکیدگی لولهٔ آب
- افت فشار و قطعی آب
- انشعابات غیر مجاز
- گرفتگی شبکه فاضلاب

سامانه ارتباط با مشتریان ۱۲۲ به صورت شبانه‌روزی آماده ی دریافت پیام‌ها و گزارش‌ها همچنین پیگیری و پاسخ‌گویی به شهروندان در امور مربوط به آب و فاضلاب آذربایجان شرقی می‌باشد .

۱ تماس شهروندان با واحد ارتباط مردمی تلفن ۱۲۲

۲ پیگیری هوشمند و ارجاع به واحد مربوطه

۳ اعلام وضعیت و اعزام نیروی متخصص

۴ پیگیری حسن انجام کار و دریافت بازخورد از شهروند

روابط عمومی شرکت آب و فاضلاب استان آذربایجان شرقی

پیک آبفا

شرکت آب و فاضلاب استان آذربایجان شرقی

چو ایران باشد تن ما مبادا

شرکت آب و فاضلاب استان آذربایجان شرقی

تلفن : ۷۴-۰۴۱-۳۳۳۱۸۸۷۱ ۰۴۱-۳۳۳۰۹۹۹۲

تبریز - بلوار ۲۹ بهمن - جنب دانشگاه تبریز

abfaazarbaijan.ir

info@abfaazarbaijan.ir